

Научно-учебный центр Бирюч

<http://biruch.ru/>

Научный центр Бэмкон

<http://www.sc-bemkon.com/>

bemkon.ru

Конюхов Н.И.

**Космические энергии и человечество:
графики для размышлений**

Москва – Бирюч

- 2017 -

УДК 338.2
ББК 65.050
К65

К65 Космические энергии и человечество: графики для размышлений.
Издание 2-е, доп. [Текст] /Н.И. Конюхов
– М., 2017. – 508 с.

Эта книга о фактах фундаментальной зависимости развития человечества от космических энергий: электромагнитных и не электромагнитных. Факты систематизированы в графики. Их интерпретация и выводы – участь читателей. Она не проста.

Для тех, кто привык мыслить самостоятельно.

Рецензенты:

Остапов В.В. - действительный член Международной академии информационных процессов и технологий, Академии геополитических проблем и др., доктор военных наук, профессор

Суставов В.П. – действительный член Академии военных наук, доктор философских наук, профессор

Сысоев В.В. – Заслуженный деятель науки РФ, доктор психологических наук, профессор

УДК 338.2

ББК 65.050

© Конюхов Н.И., 2017

Содержание

Введение	6
Глава 1. О психокосмологических исследованиях и полученных научных результатах	7-44
Глава 2. Энергия гравитационных, электромагнитных полей, скорости вращения Земли и соответствующие им кластеры растений, животных, типы людей	45-92
2.1 Кластеры растений, типы людей в зависимости от изменения космических энергий	45-72
2.1.1 Кластеры растений и животных	45 - 66
2.1.2 Типы людей в зависимости от скорости вращения Земли	67 - 73
2.2 О связи скорости вращения Земли с гравитационными и магнитными полями	73-84
2.3 О связи ширины колец деревьев Земли с гравитационными и магнитными полями	85-89
2.4 О биологической целесообразности наличия разных кластеров биоты по их реакции на космические энергии	89 - 92
Глава 3. От ширины колец деревьев к анализу динамики космических энергий и развития общества	93 -117
3.1 О связи ширины колец деревьев со скоростью вращения Земли в прошлом	93 - 110
3.2 Ширина колец деревьев, насыщенность их изотопами и магнитные поля Солнца и Земли	110 -117
Глава 4. От концентрации изотопов в кольцах деревьев к анализу динамики космических энергий и развития общества	118-135
4.1 Об отсутствии устойчивых зависимостей между шириной колец деревьев и содержанием в них изотопов по всей Земле с шагом измерения до 40 лет	118-120
4.2 Локальные данные о скорости вращения Земли и содержание изотопов цезия в грибах, лесной ягоде и рыбе в настоящее время	121-124
4.3 О совпадении роста концентрации изотопов бериллия на Земле с замедлением скорости ее вращения	125-129
4.4 Концентрация различных изотопов в ядрах льда, в биоте в системе физических факторов, свидетельствующих о существенном изменении общества, людей	129-135

Глава 5. Средняя температура на Земле и динамика космических энергий	136-156
5.1 О связи температуры и скорости вращения Земли	136-148
5.2 О связи температуры на Земле с концентрацией изотопов в воздухе и кольцах деревьев	149-151
5.3 Температура и напряженность магнитного поля Земли	152-156
Глава 6. Связь орбитальных характеристик планет, скорости вращения Земли с солнечной активностью	157-221
6.1 Скорость вращения Юпитера и ее связь с числами Вольфа	158-167
6.2 Орбитальные характеристики Сатурна и их связь с числами Вольфа через резонансы с Юпитером	168-178
6.3 Движение по орбите Марса и его связь с солнечной активностью ..	179-185
6.4 Орбитальные характеристики Венеры и их связь с числами Вольфа через резонансы с Юпитером	186-203
6.5 Скорость вращения Земли и солнечные циклы	204-221
Глава 7. От фактов к размышлениям о связи космических энергий с социальными процессами на Земле	222-249
7.1 Афелиево-перигелиевые и резонансные эффекты при распределении космических энергий в Солнечной системе	222-229
7.2 О циклических сдвигах в пиках грависпиновых и электромагнитных энергий	230-234
7.3 О противоречивой связи электромагнитной энергии с грависпиновой	235-243
7.4 От фактов к гипотезам, от гипотез к фактам: привлечение гипотезы космического эфира при интерпретации приводимых фактов	247-249
Глава 8. Социально-исторические явления при высокой и низкой скоростях вращения Земли на рубеже конца XVI – начале XVII веков	250-280
8.1 О резких изменениях космических энергий на рубеже XVI – начале XVII веков	250-264
8.2 Духовные изменения в обществе на рубеже XVI – начале XVII веков. Изменение социально-резонансной структуры общества	264-280
Глава 9. XIX век – естественный эксперимент для осознания влияния космических факторов на развитие человечества	281-324
9.1 Человечество и Россия на рубеже XIX – начале XX веков: признаки изменения космических энергий	281-290
9.2 Синхронные и зеркальные эффекты в развитии общества и биоты при смене космических энергий на примере конца XIX - начале XX века	290-298
9.3 О месте XIX и XX веков в тысячелетней истории человечества	298-315
9.4 О духовных изменениях в России в XIX веке	315-324

Глава 10. Биологические и генетические основы идущего цивилизационного обновления	325-362
10.1 О смене типов людей, кластеров растений и животных при смене космических энергий на примере XX века	325-349
10.2 Космические энергии и эпигенетические перестройки человека ...	349- 362
Глава 11. Методология поиска и интерпретации зависимостей развития общества от скорости вращения Земли	363-426
11.1 О прогностичности фактов рассогласования динамики социальных процессов с динамикой скорости вращения Земли	363-367
11.2 О росте инстинктивного, агрессивного поведения людей при ускорении скорости вращения Земли: войны, конфликты, протесты	367-393
11.3 О разных типах космических резонансов: на примере роста численности партий	393 -399
11.4 О связи преступности, количества осужденных, заключенных со скоростью вращения Земли: методологические аспекты	399-404
11.5 О системах и подсистемах людей, объединенных по типу своей личности: убийства, путчи, психические отклонения, разводы	405-415
11.6 Об оценке способности правительства учитывать факт изменения людей под влиянием космических энергий в своих решениях	415-417
11.7 Зеркальность в статистических тенденциях изменения скорости вращения Земли и развития социальных, биотических систем	418-426
Глава 12. Методологические размышления: от исторического анализа империй к организациям и конкретным людям	427-467
12.1 Об историческом анализе: Британская империя и США	427-434
12.2 Об оптимизации управления предприятиями, бизнес-структурами, экономическими процессами	435-443
12.3 От космических энергий к анализу личности отдельных работников: методологические тезисы	444-460
12.4 О соотношении личностей типа 1/1 – 5/5 с типами резонаторов и пострезонаторов	460-467
Заключение	468-469
Литература	470-480
Мысли после прочтения: отзыв рецензента	481-489
Мысли от Моностана	490-507

Введение

На протяжении десятков лет научные центры Бирюч и Бэмкон вели системные исследования изменения людей в процессе практической, в том числе и производственной, деятельности с учетом активности космических факторов. Результаты этих исследований отражены в книгах, лекциях, статьях, выступлениях руководителей, сотрудников данных научных центров: <http://biruch.ru/>, <http://bemkon.ru/>, <http://www.sc-bemkon.com/>

Но главное они воплощены в системах отбора, подготовки кадров как в коммерческих, так и в государственных структурах. Их эффективность подтверждает практика.

Суть полученных научных результатов: понять развитие человечества, России невозможно без включения в научный анализ фактора космических энергий.

Глава 11. Методология поиска и интерпретации зависимостей развития общества от скорости вращения Земли

Разговор о практических аспектах использования полученных знаний слишком безграничен. Мы в состоянии обозначить лишь некоторые методологические аспекты данной проблемы.

11.1 О прогностичности фактов рассогласования динамики социальных процессов с динамикой скорости вращения Земли

С методологической точки зрения для нас важно не только совпадение графика скорости вращения Земли (LOD) с динамикой анализируемых процессов, но и их несовпадение, рассогласование.

Например, в 1917 году большевики захватили власть. Есть все основания считать, что резонаторы в то время были они. К концу 80-х годов в России на первый план вышла уже другая сила.

Численность членов КПСС и динамика прироста деревьев разного кластера

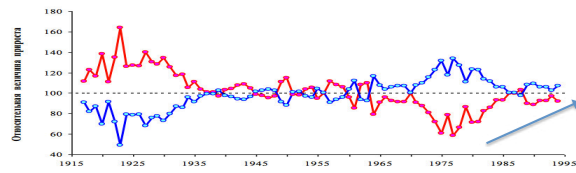

Угловая скорость вращения Земли и численность членов КПСС

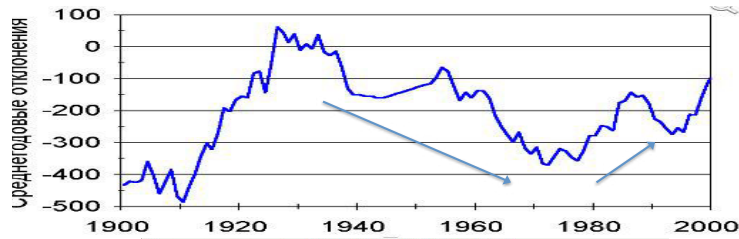

Но деревья за это время заменились, а люди во власти, элита - нет. Замена ее произошла силовым путем в 90-х годах XX века. Время, когда развитие системного явления, ранее резонирующего

со скоростью вращения Земли, начинает не совпадать с космическими энергиями, - это время начала заката, деградации этого процесса. Или же это время обострения противоречий в нем, успешное разрешение которых приведет явление, процесс вновь к жизненности. И резонансы с космическими энергиями возобновятся, порой зеркально первоначальным.

В 70-е – 80-е годы в Социалистической России шло накопление системных противоречий. Перестройка не изменила ход событий. А могла бы...

Подобным образом можно оценивать жизненность, будущее партий.

Смена правящих партий во многих странах происходит через выборы.

Люди зависимы от космических энергий, которые циклически меняются. Значит меняются смыслы деятельности, ценности людей, в том числе и членов партии. Но если это так, то за одни партии должны голосовать люди одного типа, а за другие – другого. Есть ли такая зависимость?

Скорость вращения Земли и партийные предпочтения людей.

Количество голосов, отдаваемых крайне-правым партиям при выборах в национальные парламенты европейских стран, в %

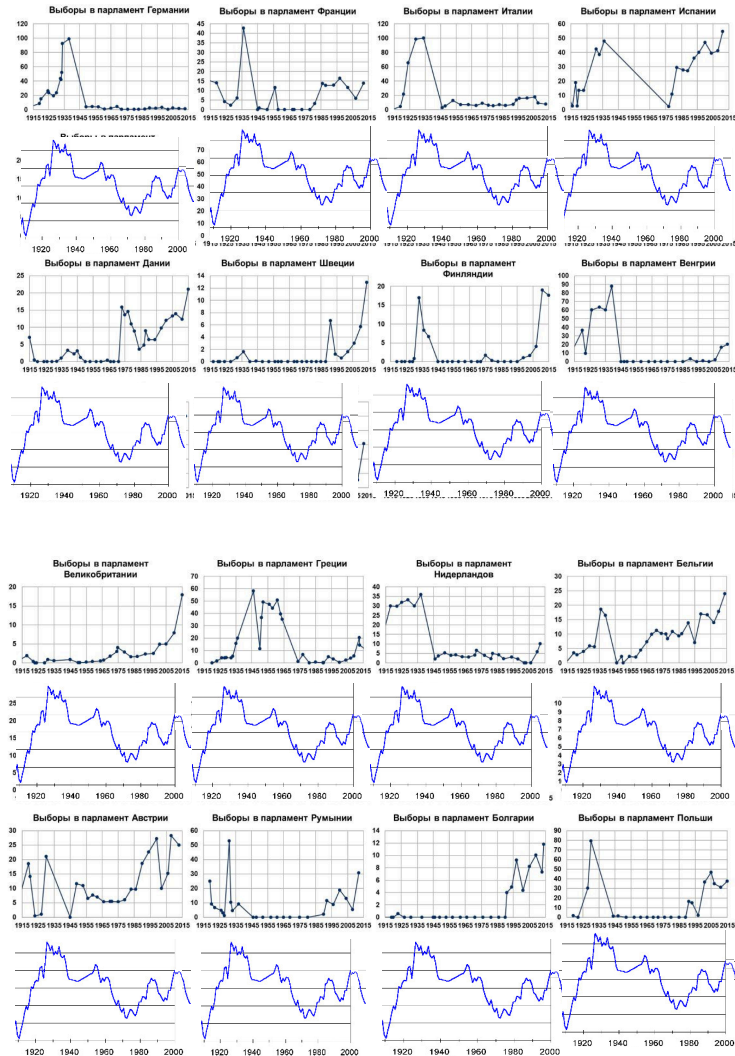

См. Багдасарян В.Э. "Партии нового типа" в исторических властно-идейных трансформациях.

Судя по этим графикам при росте скорости вращения Земли побеждают чаще правые идеи. При падении – левые. Так в большинстве стран мира.

Во всех странах, за исключения Дании, Швеции, Великобритании и Болгарии, правые партии поддерживают в большей степени при ускорении скорости вращения Земли.

В России, в Китае введение частной собственности, обращение к инстинктам людей было чаще в период ускорения скорости вращения Земли. В 20-е годы ВКП(б) не росла – выживала. Страна была вынуждена ввести НЭП. Но власть была сохранена. А при замедлении скорости вращения Земли – коллективизация, массовое строительство заводов, первые пятилетки... Начала расти в численности и партия. Но люди, которые вытянули страну в период НЭПа и в период первых пятилеток – разные. Сама жизнь тогда заставила в 20-х годах правящую партию опереться на тех, кого она потом раскулачивала, выселяла. Массовая приватизация в России проходила при росте скорости вращения Земли, с большей опорой на лиц с частным, личным интересом, а не с коллективным.

Важнейшие реформы в Китае по введению частной собственности, смена поколений руководителей совпадают с динамикой изменения скорости вращения Земли.

И если реформы при росте скорости вращения Земли не проводятся с опорой на частнособственнические инстинкты, то *при высокой солнечной активности* начинаются протесты. Высокая скорость вращения Земли, точнее резкое ее ускорение, требует или соответствующих реформ в экономике, в социальной сфере (а это есть не что иное как замена идей, людей!!!), или эти изменения начинают происходить спонтанно, в форме протестов, революций. То есть пассионарии, резонаторы сами отвоевывают свое более значимое место в стране.

В природе деревья меняются сами. В современном обществе смена людей происходит или по решению самих людей, в первую очередь элиты, или в форме протестов, революций. Что правильнее?

11.2 О росте инстинктивного, агрессивного поведения людей при ускорении скорости вращения Земли: войны, конфликты, протесты

По данным исследований при росте скорости вращения Земли у нас активизируется подкорка, лимбическая система, наши инстинкты, в том числе и агрессивность. Подтверждает ли это история? Возьмем самые кровавые войны.

Самые кровавые войны в мировой истории, число погибших (млн человек)		
1	Вторая мировая война (1939-1945)	40
2	Войны Монгольской империи (13-15 века)	30
3	Захват Китая маньчжурской династией 1616-1662	25
4	Восстание тайпинов (1850-1864).	20-30
5	Войны Тамерлана (14 век)	15-20
6	Первая мировая война (1914-1918).	15
7	Восстание Ай Лушаня	13 - 36
8	Дунганское восстание 1862	8-12
9	Гражданская война в России (1917-1923).	5,5
10	Наполеоновские войны (1799-1815)	3,5

<https://scientificrussia.ru/articles/10-bloodiest-wars>

Из этого списка на график скорости вращения Земли выберем те войны, которые попадают сюда по времени.



Еще один график.

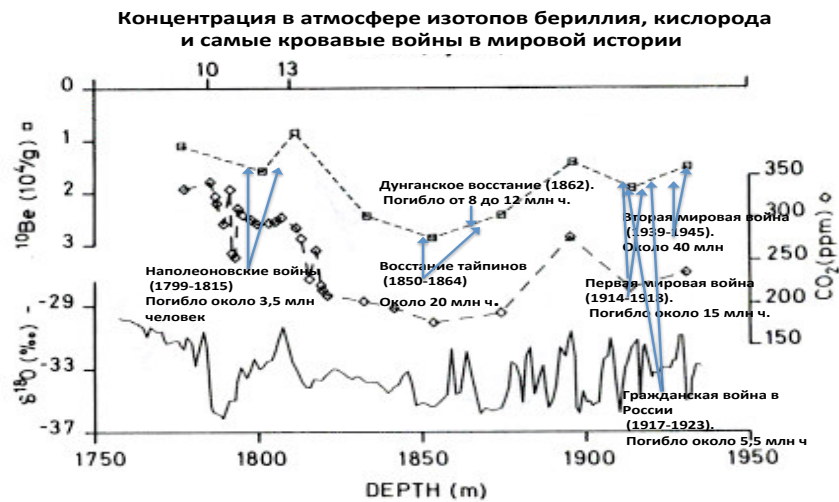

<https://scientificrussia.ru/articles/10-bloodiest-wars>

Мы расположили самые кровавые войны на графике скорости вращения Земли и вышло, что они связаны с ее ускорением. Ис-

ключение составляют Наполеоновские войны: они начались при высокой скорости вращения Земли, а закончились при ее падении. Но мы знаем, что это время недостаточно точных измерений. Поэтому смотрим на распространение изотопов в это время в кольцах деревьев – их концентрация минимальна. Это касается и Второй мировой войны. При ее начале мы имеем падение концентрации изотопов кислорода.

А если взять период точных измерений скорости вращения Земли? Самая высокая скорость вращения Земли за время современных измерений была в 1962 году. Это год, когда впервые в истории президент США отдал приказ повысить боевую готовность вооруженных сил до уровня DEFCON-2.

Это период Карибского кризиса.

В любом течении событий есть то, что зависит от субъекта принятия решений, и решения, которые вытекают не из свободы его воли, а из необходимости. Обратимся к тем решениям, которые принимали главные участники событий по собственной инициативе.

Повод для нарастания напряженности между странами подали США. Они разместили в Турции ракеты с ядерными зарядами, которые буквально за считанные минуты могли достигнуть территории СССР. Решение принято при весьма высокой скорости вращения Земли (низкие значения LOD). Она оставалась таковой и в 1962 году.

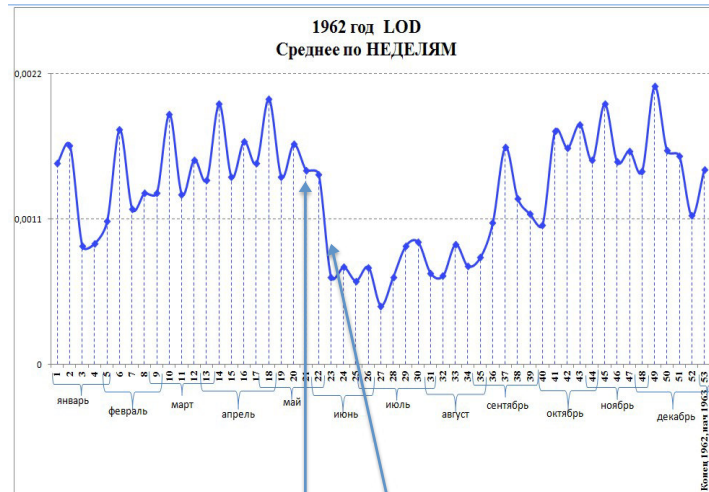

[20 мая 1962 года](#) Хрущёв, сразу после [10 июня](#) на заседании возвращения из Болгарии, провёл в [Президиума ЦК](#) обсуждались результаты Кремле беседу с министром иностранных дел [А. А. Громыко](#), [А. И. Микояном](#) и министром обороны [Р. Я. Малиновским](#) поездки советской делегации на Кубу. После доклада Рашидова Малиновский представил всем предварительный проект операции по переброске ракет, подготовленный в [Генеральном штабе](#).

Коллективное решение о мерах противодействия – размещения ракет на Кубе – было принято при резком возрастании скорости вращения Земли (уменьшение LOD) в рамках и без того ее высокой скорости в масштабе десятилетий.

Далее основные решения на графиках.

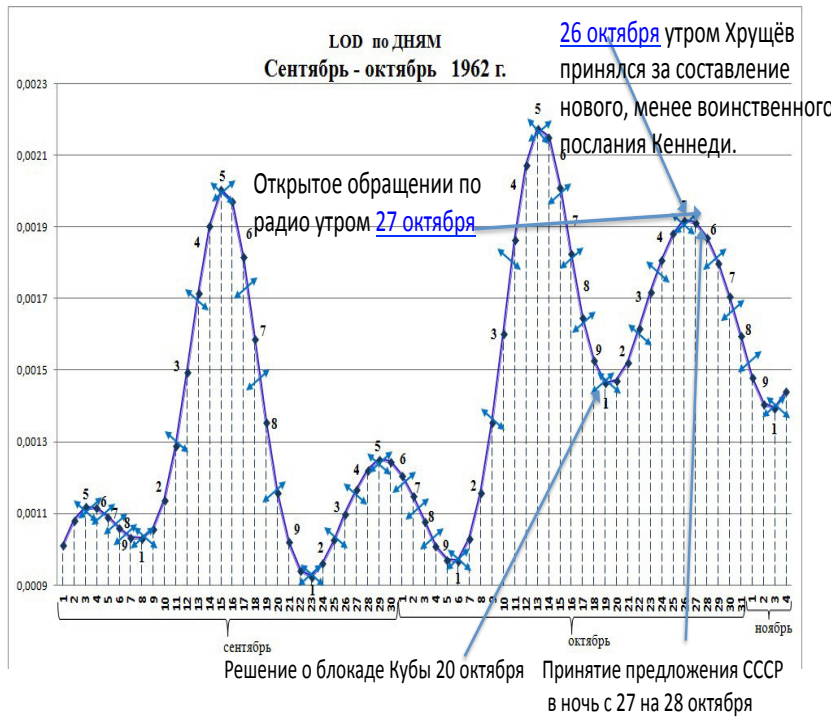

За разрядку напряженности и на взаимные уступки стороны пошли при замедлении скорости вращения Земли. Это относится к дневным, месячным циклам.

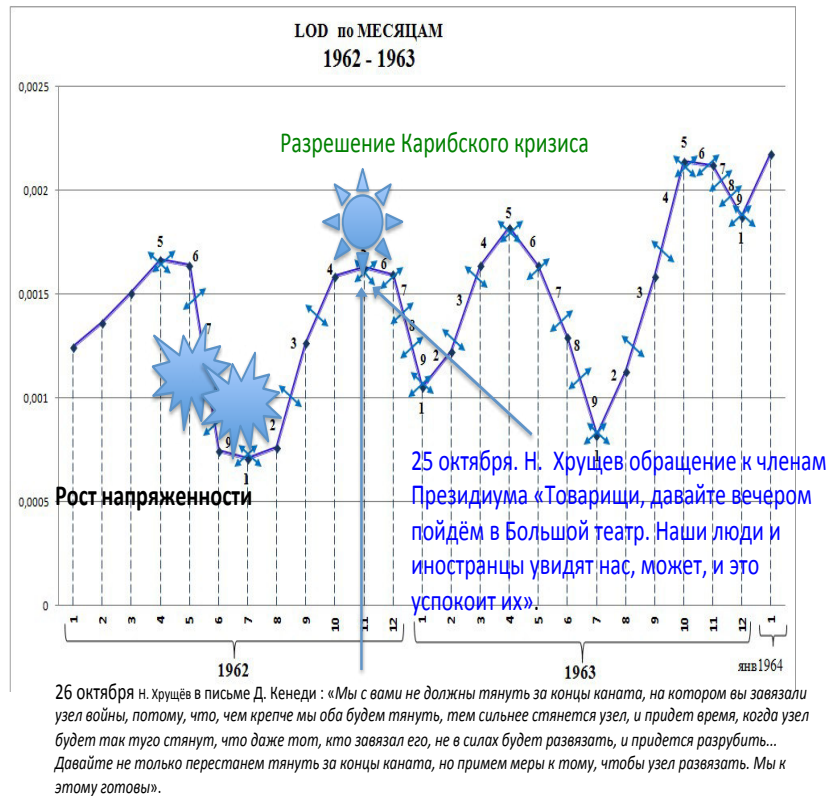

Эти совпадения можно было бы рассматривать как случайные, если бы не аналогичные зависимости при развитии ситуации в кризисный период 1991, 1993 годов. И в других многочисленных аналогичных случаях...

Мы имеем факты обострения инстинктов человека и человечества в момент резкого ускорения скорости вращения Земли. А что происходит при ее резком замедлении?

LOD Земли и пики военной напряженности – разрядки между СССР и США

1971 год: Разрядка международной напряженности

23 мая 1971 г подписаны советско-американские Соглашения о сотрудничестве в области охраны окружающей среды и в области медицинской науки и здравоохранения.
24 мая 1971 г подписаны советско-американские Соглашения о сотрудничестве в области науки и техники и о сотрудничестве в исследовании и использовании космического пространства в мирных целях
26 мая 1971 г подписаны советско-американские договоры: По ограничению противоракетной обороны (договор по ПРО), Ограничению стратегических вооружений (ОСВ-1) и соглашение о сотрудничестве.

1962 год: Карибский кризис, мир на грани ядерной войны.



При любой системе сравнений, оценок замедление скорости вращения Земли связано с миролюбивыми тенденциями, ускорение – с войнами и военной напряженностью.

Такова сущность нас, людей.

Необычные данные. Они переворачивают наши представления о факторах социального развития человечества, о причинах войн. Так и хочется возразить... Для самых отчаянных скептиков еще один график.

Графики изменения среднего значения LOD за неделю и числа убитых в терактах в 2013-2015 годах (база данных GTD)

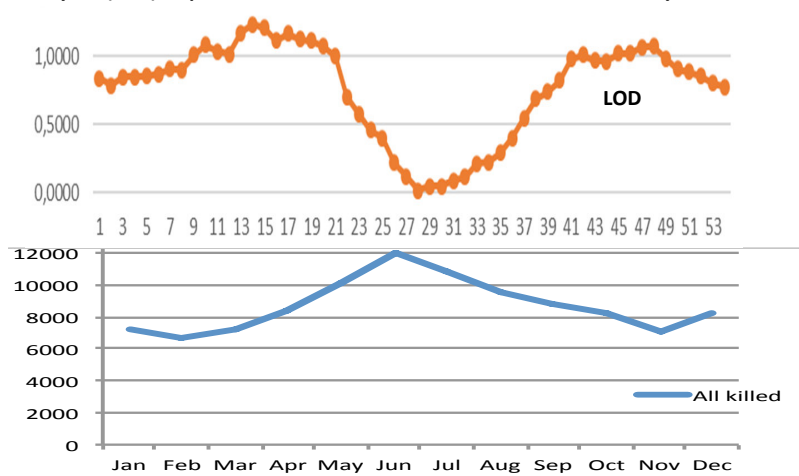

<http://www.start.umd.edu/gtd/contact/>

В мире существует организация, которая скрупулезно собирает все случаи совершенных терактов. Это десятки тысяч случаев в течение года. Мы взяли три года и рассчитали количество убитых в результате терактов за три года в каждом месяце. Также было рассчитано значение LOD в каждой неделе года (расчеты Хайрулина А.). Два графика сопоставлено. В месяцы наиболее высокой скорости вращения Земли в терактах погибало более 10 тысяч человек в месяц. В месяцы медленной скорости вращения Земли от терактов за месяц погибало в разы меньше. Все легко перепроверяется. Это база данных по LOD и база данных GTD.

Вновь к истории. Скрупулезные историки будут перепроверять все наши доводы. Поэтому присоединимся к ним. Расположим на графике скорости вращения Земли **все** войны, которые вела Россия за это время.

Представим список войн, которые вела Россия за период, когда у нас есть данные о скорости вращения Земли и солнечной ак-

тивности, выраженной в числах Вольфа. Количество звездочек после номера войны по порядку в списке соответствует длительности войны в годах.

Русско-польская война (1654-1667 гг.) 1*****
 Русско-шведская война (1656-1658 гг.) 2**
 Русско-турецкая война (1676-1681 гг.) 3*****
 Русско-турецкая война (1686-1700 гг.) 4*****
 Северная война (1700-1721 гг.) 5*****
 Русско-турецкая война (1710-1713 гг.) 6***
 Русско-турецкая война (1735-1739 гг.) 7****
 Русско-шведская война (1741-1743 гг.) 8***
 Семилетняя война (1756-1763 гг.) 9*****
 Русско-турецкая война (1768-1774 гг.) 10*****
 Русско-турецкая война (1787-1791 гг.) 11*****
 Русско-шведская война (1788-1790 гг.) 12**
 Походы Суворова и Ушакова (1798-1799 гг.) 13**
 Русско-иранская война (1804-1813 гг.) 14*****
 Война с Францией (1805-1807 гг.) 15**
 Русско-турецкая война (1806-1812 гг.) 16*****
 Русско-шведская война (1808-1809 гг.) 17**
 Отечественная война 1812 года 18*
 Русско-турецкая война (1828-1829 гг.) 19**
 Крымская война (1853-1856 гг.) 20***
 Русско-турецкая война (1877-1878 гг.) 21**
 Русско-японская война (1904-1905 гг.) 22**
 Первая мировая война (1914-1918 гг.) 23*****
 Гражданская война (1918-1922 гг.) 24*****
 Советско-польская война (1920 г.) 25*
 Советско-японские конфликты (1938-1939 гг.) 26**
 Советско-финская война (1939-1940 гг.) 27**
 Великая отечественная война 1941 – 1945 28*****
 Советско-японская война (1945 г.) 29**
 Война в Афганистане 1979 – 1988 30-*****

Солнечная активность (число Вольфа), скорость вращения Земли
и войны, которые вела Россия

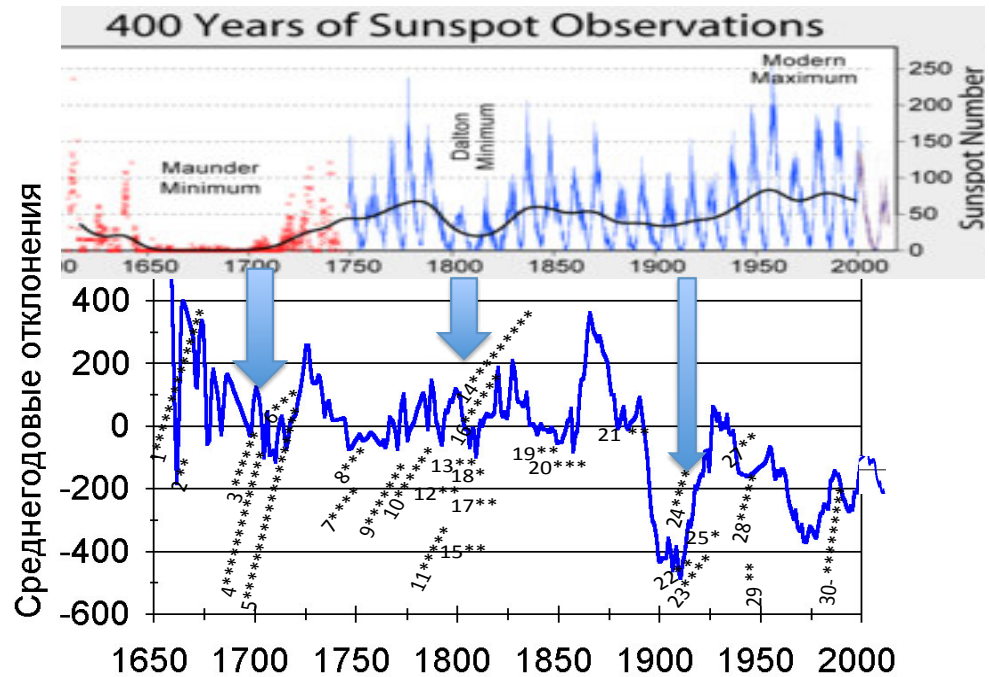

Наиболее интенсивно Россия воевала на переломе, в начале 18, 19 и 20 веков. Это время относительно слабой солнечной активности и резких изменений скорости вращения Земли. В большинстве случаев это падение - рост. Как при начале и ведении самых кровавых войн в истории человечества. Но все войны России и самые кровавые войны человечества не однозначно связаны с солнечной активностью.

Солнечная активность (числа Вольфа) и самые кровавые войны с 1650 года

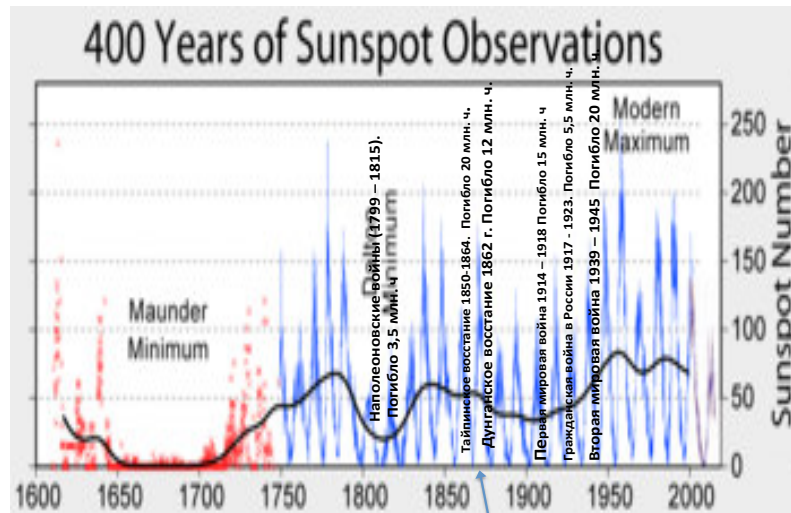

Большую часть исторического времени Россия провела в войнах. И если брать все войны без исключений, то тут как бы пропадает зависимость начала и хода войн от космических энергий. Но проблема разрешается, уточняется, если знать, что все народы делятся на те, активность которых выше при падении и росте скорости вращения Земли. Как и прирост разных кластеров деревьев разный в разные космические периоды.

Для распутывания этих зависимостей обратимся к истории Китая.

Китай – страна с высокой зависимостью населения от космических энергий. См.: Дыхание истории. Китай терял свою независимость при росте скорости вращения Земли и стремился к восстановлению ее при ее падении.

Маньчжурское завоевание
Китая (1644—1683) Цин
подчинила Мин.



Внешние враги захватывали Китай при высокой скорости вращения Земли и высокой солнечной активности. А национальный суверенитет восстанавливался при медленной скорости вращения Земли и низкой солнечной активности.

При замедлении скорости вращения Земли китайский народ восставал против иноземных захватчиков (Тайпинское, Ихетуанское восстания), начинал войны против своего порабощения, против навязывания народу опиумного будущего.

Содержание изотопов углерода в кольцах деревьев, число Вольфа и скорость вращения Земли



Но при росте скорости вращения Земли китайский народ проигрывал натиску иностранного капитала, военной мощи захватчиков. Что народ более рождал из своих рядов лиц типа 5/5, а за-

хватчики в свой космический период побеждали методами войны, которые более характерны для типа 1/1? Чаше это было и при высокой солнечной активности, когда падает активность коры головного мозга.

Все великие восстания китайского народа против иноземных захватчиков были при замедлении скорости вращения Земли.

Тайпинское восстание (1850 – 1864). Все по законам сплочения лиц типа 5/5.

Христианин Хун Сюцюань создал Тайпинское **Небесное** Царство (Тайпин тянь го) — независимое китайское государство. Само название «Тайпин» означает «Великое Спокойствие».

Тайпинское государство занимало значительную часть южного Китая, под его юрисдикцией находилось около 30 миллионов человек. Тайпины пытались проводить радикальные социальные преобразования, замену традиционных китайских религий на специфическое «христианство», при этом Хун Сюцюань считался младшим братом Иисуса Христа. Религиозная идея – одна из самых эффективных при сплочении людей при космических энергиях, связанных с замедлением скорости вращения Земли. Иногда вместо религии прививалась и определенная идеология. Но в нее была вера не меньшая, чем в религиозные культы.

В «христианской» армии тон задавали религиозные деятели и аскеты. Они запрещали сношения мужчин с женщинами, азартные игры, вино, курение опиума и проституцию. Ценности прямо противоположные ценностям лиц типа 1/1.

Тайпины были подавлены цинской армией при поддержке англичан и французов. Война привела к огромному количеству жертв — по разным оценкам от 20 до 30 миллионов человек. Мао Цзэдун рассматривал тайпинов как революционеров-героев, поднявшихся против коррумпированной феодальной системы.

Это пример того как восстание, война может быть начата и в период замедления скорости вращения Земли, но в этом случае ее причины связаны с активностью лиц типа 5/5.

Может быть это случайное совпадение?

Берем Ихетуанское восстание (1899 – 1901). Восставшие шли за идеей.

1898 году на севере Китая начали активно действовать множество стихийно сформировавшихся отрядов с различными названиями: «Ихэцюань» («Кулак во имя справедливости и согласия»), «Ихэтуань» («Отряды справедливости и мира»), «Иминьхуэй» («Союз справедливых»), «Дадаохуэй» («Союз больших мечей») и др. Отметим, что справедливость - центральная идея восставших. При замедлении скорости вращения Земли люди меняются в сторону роста значимости именно таких ценностей.

Ихэтуани считали себя неуязвимыми для пуль и снарядов, что было закреплено в их уставе. По их мнению, ихэтуань, нарушивший волю командования или богов, терял такие способности, а духи отворачивались от него. Любой ихэтуань должен был придерживаться десяти правил, прописанных в уставе. Устав был написан при поддержке официального правительства империи. Согласно ему, каждый ихэтуань должен был подчиняться верховному командованию, помогать своим товарищам, придерживаться буддизма, не совершать преступлений, всегда принимать участие в бою, не нападать на других ихэтуаней, не мародёрствовать, всё захваченное имущество сдавать местным властям для пополнения казны, а также убивать христиан. Если христианин оказывался китайцем, ему предоставляли выбор: отречься от его веры или умереть.

Количество восставших около 100 тыс. человек. Конечно, элита старалась перехватить натиск восставших и поставить их под свой контроль. Но такая массовость была просто невозможна без соответствующих лозунгов, без религиозных идей или социальных идей, по силе близких к религиозным. А это признак, который сплачивает лиц типа 5/5.

Таким образом, восстания, войны начинают не только лица типа 1/1, но и лица типа 5/5. В этом случае особо значима идея справедливости, равенства, национальной независимости. Когда велико неравенство и есть соответствующие космические энергии, то за свои права выступают самые миролюбивые, терпеливые, верующие люди. Но их сплотить и призвать взяться за оружие могут только великие идеи.

Все это «портит», деформирует статистику связи начала, времени войн с динамикой космических энергий. Но эти отклонения закономерны.

Если пришло время массовых войн за свою национальную независимость, за справедливость, то в какое космическое время они будут более интенсивными?



Находим ответ при анализе представленных выше графиков. При замедлении скорости вращения Земли возрастает количество войн и военных конфликтов во второй половине XX века. Они в своем большинстве ведутся за национальную независимость.

В разных регионах Земли эти тенденции могут быть разными.

Военные конфликты в Евразии и скорость вращения (LOD) Земли, сдвиг 7 лет



В Евразии большая часть конфликтов начиналась и начинается при росте скорости вращения Земли.

Военные конфликты по регионам мира и скорость вращения (LOD) Земли, сдвиг 7 лет (Средний восток, Северная Африка, Афганистан, Пакистан)

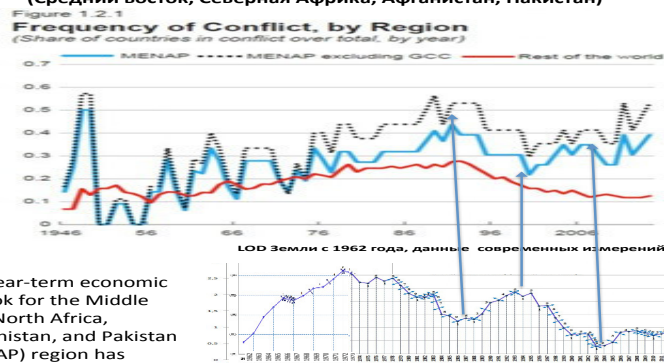

The near-term economic outlook for the Middle East, North Africa, Afghanistan, and Pakistan (MENAP) region has weakened.

<http://b1.vestifinance.ru/c/192488.320xp.jpg>

А это данные за последнее время по всему миру.

Военные конфликты в мире и скорость вращения (LOD) Земли

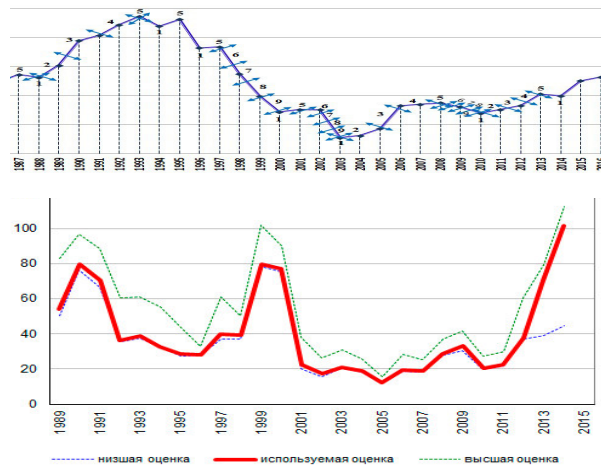

Мы опираемся на авторитетные источники.

Это базы данных Упсальского университета в Швеции (Uppsala Conflict Data Program, UCDP - <http://ucdp.uu.se>), Научно-исследовательского института мира в Осло, Норвегии (Peace Research Institute Oslo, PRIO - <https://www.prio.org/>), независимого исследовательского центра Human Security Report Project (HSRP), базирующемся в университете Саймона Фрейзера (Simon Fraser University, SFU) в Ванкувере, Канаде - <http://www.hsrgroup.org/>.

В целом в мире за длительный период времени рост конфликтов разного типа связан с ростом скорости вращения Земли.

Глобальные конфликты низкой, средней и высокой интенсивности с 1945 по 2012 год

GLOBAL CONFLICTS OF LOW, MEDIUM AND HIGH INTENSITY 1945 TO 2012

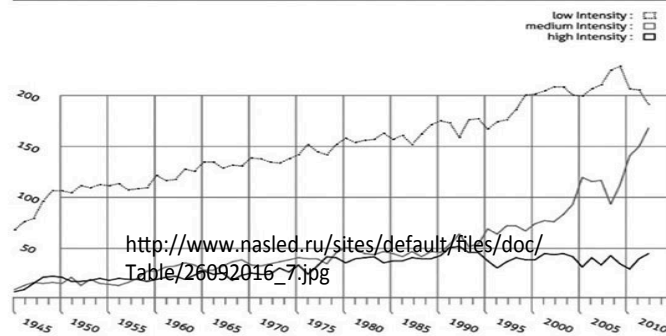

LOD Земли с 1962 года, данные современных измерений

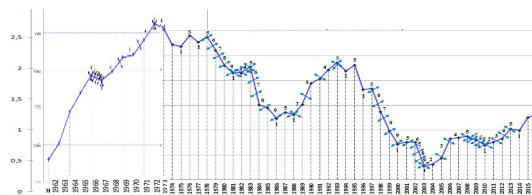

Да, есть разные, порой весьма противоречивые данные на этот счет. Не будем обходить противоречия. Их анализ углубляет наше понимание сути проблемы. Скорость вращения Земли – один из показателей космических энергий. Но количество войн, военных конфликтов, количество смертей в них, как и прирост колец деревьев, как интенсивность роста деревьев различного кластера, зависит и от магнитного напряжения Солнца, от проявлений разных космических энергий.

Скорость вращения Земли, количество убитых в войнах и напряжение магнитного поля Солнца

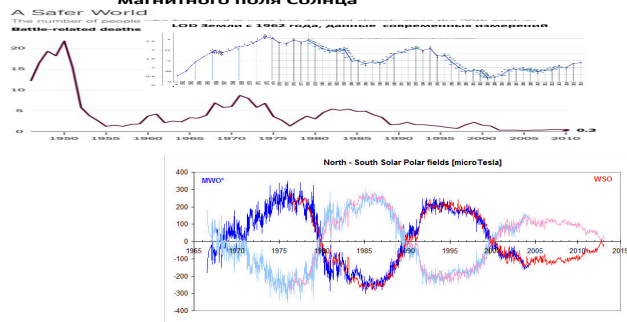

При росте скорости вращения Земли ее пики совпадают с пиками количества погибших в войнах с коррекцией на напряжение магнитного поля Солнца.

Мы имеем разнообразное, системное, а не механическое сочетание показателей космических энергий, скорости вращения Земли с военными потерями, с войнами.

При этом тип 5/5 чаще будет продуцировать конфликты при замедлении скорости вращения Земли, а тип 1/1 при ее росте.

Но если в мире создалось равновесие между объединениями людей типа 1/1 и 5/5? Тогда пики конфликтов, жертв от них будут падать то на пики замедления, то на пики возрастания скорости вращения Земли.

Военные конфликты в мире и скорость вращения (LOD) Земли

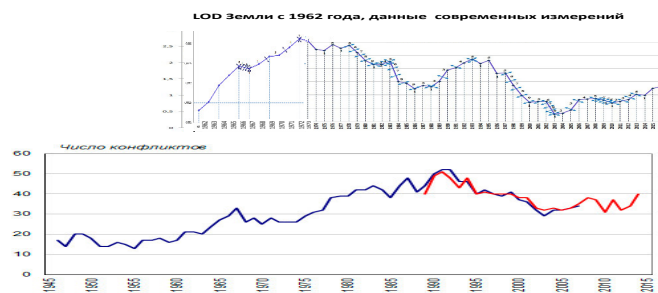

Источники: Number of State-Based Armed Conflicts, 1946-2007 / Security Stats of The Human Security Report Project (HSRP); Pettersson T., Wallensten P. Armed conflicts, 1946-2014. Journal of Peace Research 2015, Vol. 52(4): 538 (UCDP/PRIO).

<http://demoscope.ru/weekly/2016/0689/barom01.php>

Военные конфликты в мире и скорость вращения (LOD) Земли, сдвиг 7 лет

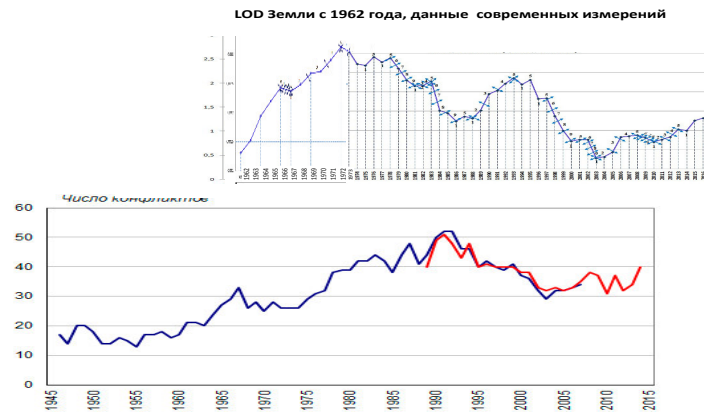

Источники: Number of State-Based Armed Conflicts, 1946-2007 / Security Stats of The Human Security Report Project (HSRP); Pettersson T., Wallensteen P. Armed conflicts, 1946–2014. Journal of Peace Research 2015, Vol. 52(4): 538 (UCDP/PRIO).

<http://demoscope.ru/weekly/2016/0689/barom01.php>

Жертвы войн по типам конфликтов

Уровень смертности (на 100 тысяч человек) в результате вооруженных конфликтов рассчитан как доля от общей смертности в привязке к численности населения за исследуемый период



LOD Земли с 1962 года, данные современных измерений

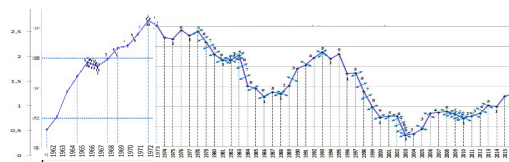

Какое-то ускользающее соответствие, требующее сдвига графиков по времени. Но есть очевидная зависимость: точками би-

фуркации в росте боевых потерь, воюющих стран, числа конфликтов и т.д. является скорость вращения Земли, динамика космических энергий. Это говорит о том, что это не единственный фактор, детерминирующий данные явления, но существенный.

А тогда какие факторы важны еще? Масса других. Экономический – играет не последнюю роль.

Военные конфликты в мире и основные экономические показатели развития США

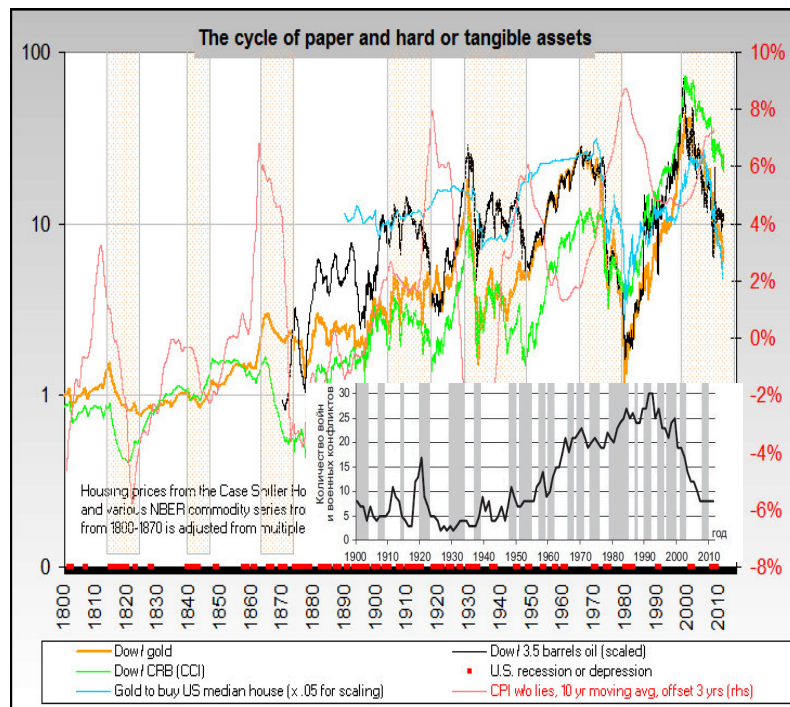

http://nowandfutures.com/key_stats.html

Важную роль в развязывании мировых конфликтов играло и противостояние различных стран.

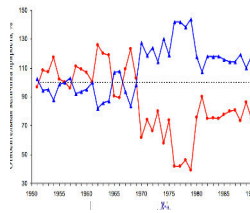
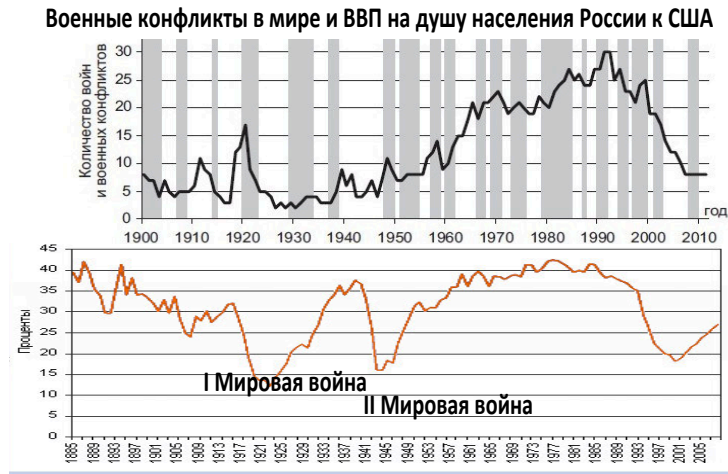

ВВП на душу населения в России в % к США, 1885-2006

<http://www.polit.ru/dossie/2007/06/12/catastrofa.html>

Да, противоречивых зависимостей не мало. Но такие противоречивые зависимости мы получаем, если берем все войны, конфликты, анализируем их за разные периоды времени.

Полная аналогия с анализом прироста колец деревьев: то появляется четкая связь их ширины со скоростью вращения Земли, то она как бы пропадает. смены одного кластера деревьев

Поэтому при методологически корректных, особенно при контрастных сравнениях (по аналогии зависимости ширины колец деревьев от космических энергий) связь роста числа войн, их жертв с динамикой скорости вращения Земли, с космическими энергиями есть.

Эти энергии созвучны энергиям, которые предопределяют разные темпы прироста разных кластеров деревьев.

Конфликты в Евразии и прирост различных кластеров деревьев

Горячие точки Евразии с 1950 по 2009 годы

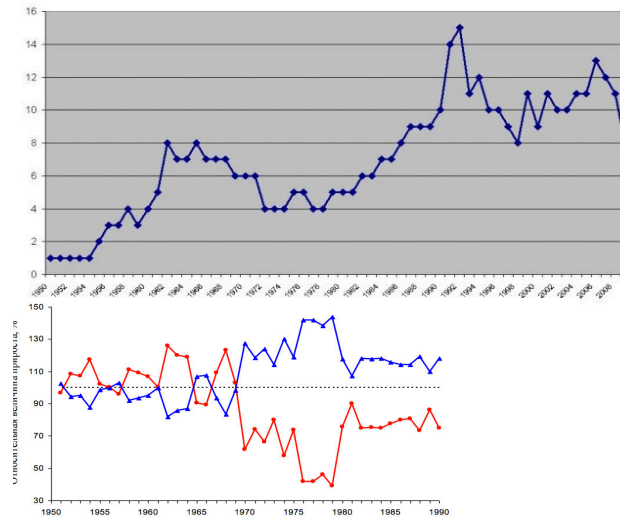

Мегапроцессы на Земле и количество войн, военных конфликтов

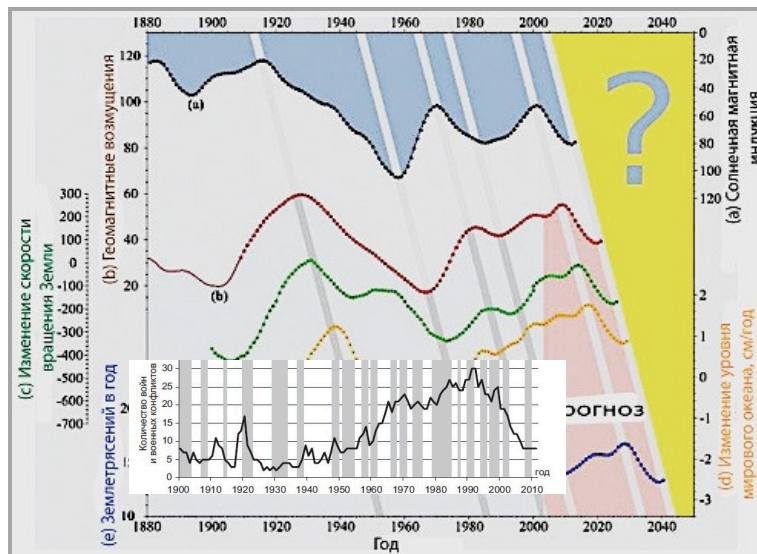

V.D. Rusov, E.P. Linnik, V.N. Vaschenko, S. Cht. Mavrodiv, M.E. Beglaryan, T.N. Zelentsova, V.A. Tarasov, D.A. Litvinov

Все самые кровавые войны в истории человечества начинались *после* максимального в течение десятилетий, столетий замедления скорости вращения Земли, в момент начала ее ускорения, а продолжались и основные жертвы были в период ее роста. И все они начались в период падения концентрации изотопов в воздухе. Вспомним график гонений на евреев. Зависимости те же: резкое изменение космических энергий, скорости вращения Земли в сторону ее ускорения. А резкое изменение скорости вращения Земли чаще бывает при резком изменении и активности Солнца в электромагнитном диапазоне.

Революции протекают по аналогичному сценарию. И что это затрагивает все страны? Нет, некоторые, народы которых резвее других резонируют с космическими энергиями. Участь иных – подражание или невольное вовлечение в очередную мировую за-

варушку со стороны более активных стран, пассионариев. Внутри страны активны при обострении ситуации не все люди, а некоторые – пассионарии, резонаторы. Участь иных – следовать за сформировавшимся общественным мнением, за силой. И сила чаще не на стороне большинства, а на стороне самых активных, за теми, кто может иметь в голове точную карту мира, целостные, правильные образы. Для этого необходима огромная энергия, высокая частота ЭЭГ в правой стороне головного мозга, в ее затылочной части (именно тут формируются образы). Это и есть резонаторы. В данных точках бифуркации история охотно меняется под влиянием резонаторов, пассионариев.

Еще один методологический вывод: при росте скорости вращения Земли актуализируются инстинкты, в том числе и разрушительные, растет влияние на принятие решений лиц типа 1/1, чаще возникают войны. Но далеко не все войны возникли при росте скорости вращения Земли, они возникают и в силу принятия решений лицами типа 5/5. Чаще эти решения связаны с идеей справедливости. Отсюда и такая неистовость войн, такие жертвы: от идеи справедливости людская суть изменяется в сторону роста жестокости, агрессивности, инстинктов уничтожения других... Уничтожают других с верой в свои идеи... Происходит объединение в едином порыве лиц типа 1/1 и 5/5. И это самые кровавые, самые разрушительные войны.

При росте скорости вращения Земли растет число лиц типа 1/1, при падении – растет число и влияние лиц типа 5/5. Люди меняются так. Но вот что происходит в социально-политической, экономической сферах общества зависит не только от изменившихся людей, но и от циклов развития систем, в которые они входят.

Страны, люди, партии удивительным образом делятся на тех, которые более активны при росте скорости вращения Земли и при ее спаде.

При ускорении скорости вращения Земли в наше космическое время чаще возникают конфликты между людьми, в том числе военные, и чаще побеждают правые партии.

11.3 О разных типах космических резонансов

В большинстве случаев это так. Но есть исключения. Это крайне правые партии в Дании, Швеции, Болгарии, Великобритании. Нам для анализа особо важна Великобритания с ее традициями парламентаризма.

Количество голосов, отданных крайне правым партиям Великобритании и магнитное склонение в Англии

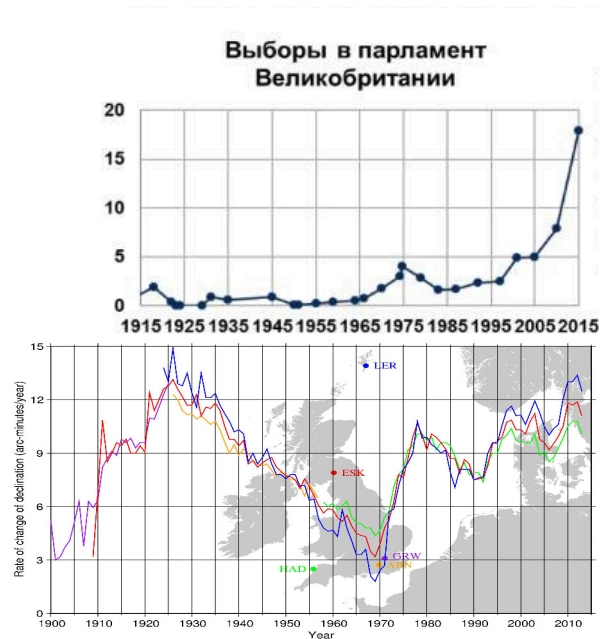

По этим данным английские правые не порвали связи с космическими энергиями, хотя они выражены значительно слабее, чем в других странах. Просто это иной тип космических резонансов. Смотрим на график:

Результаты выборов в парламент Англии (правые партии),
средняя температура и сдвиг магнитных полюсов Земли

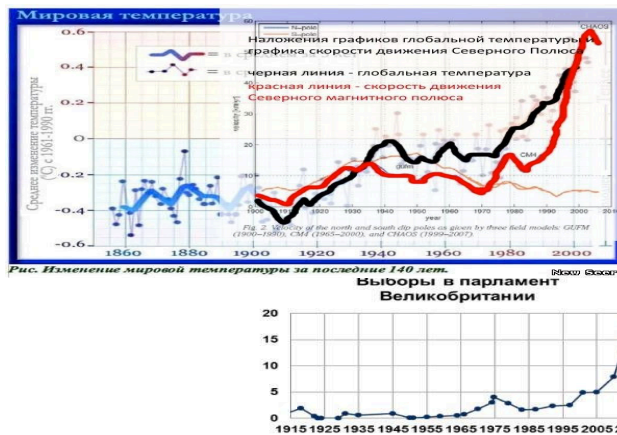

Связь-совпадение роста влияния правых появилась со сдвигом магнитных полюсов и даже с ростом температуры на Земле.

Поэтому если на графике скорость вращения Земли не коррелирует, не соответствует анализируемому явлению, это не значит, что такой связи нет.

Анализируемое явление могут подчинить себе внутренние циклы его развития и циклы развития систем более высокого уровня, к которым оно относится. Космические факторы могут проявляться в этом случае через резонансы второго, третьего рода. С мнением англичан, во всяком случае придерживающихся правых взглядов, это так. Они своими традициями, национально-психологическими особенностями как бы взяли под контроль свои эмоции, бессознательное и на первый взгляд освободились от влияния Космоса. Но влияние космических энергий все же осталось, просто оно приняло более опосредованный вид.

В астрономии резонансом называют точные отношения между периодами. *Резонанс первого рода* это точное, постоянное соответствие между скоростью вращения планеты вокруг своей оси и вокруг Солнца. Так, осевое вращение Меркурия составляет $2/3$ его орбитального периода. В нашем случае это совпадение (прямое

или зеркальное) анализируемого явления со скоростью вращения Земли.

Резонанс второго рода – это взаимосвязь осевого движения одной планеты с орбитальным движением другой. Эти резонансы влияют на живое, на биоту, на человека (см. В. Нарманский. <http://kapital-rus.ru/articles/article/190212/>)

Резонансы третьего рода в астрономии – это резонансы между барицентрическим движением (вокруг общего центра тяжести в Солнечной системе) Солнца и осевым вращением Земли. (См.: А.И. Хлыстов, Р.К. Клиге, Н.С. Сидоренков Резонансы третьего рода в Солнечной системе) <http://bezogr.ru/rezonans-treteego-roda-v-solnechnoj-sisteme.html>.

Но вращение Земли под влиянием барицентрического движения Солнца связаны с изменением, движением магнитного поля Солнца и Земли. Психика некоторых групп людей как раз и реагирует на эти изменения. Именно они рожают циклы в 36, 72 года. Именно эти циклы выявлены при развитии империй, экономик ведущих стран мира.

За закономерностями, которые классические экономисты приписывают ее величеству экономике, стоят космические энергии. Но еще более удивительно, что эти великие энергии стоят и за мнением людей, за изменением нашего духа. Есть все основания полагать, что общественное мнение формируется под мощным влиянием космических энергий.

За отсутствием совпадения изменения веса партий в общественном сознании со скоростью вращения Земли могут стоять как явления падения их авторитета, предтеча скорого заката, так и скрытость этого влияния за резонансами второго, третьего рода. А эти резонансы также делят все процессы на два кластера.

Вернемся к результатам голосования за крайние правые партии в Европе.

Популярность крайне правых и скорость вращения Земли

Усредненный показатель популярности крайне-правых при выборах в парламенты европейских государств, в процентах

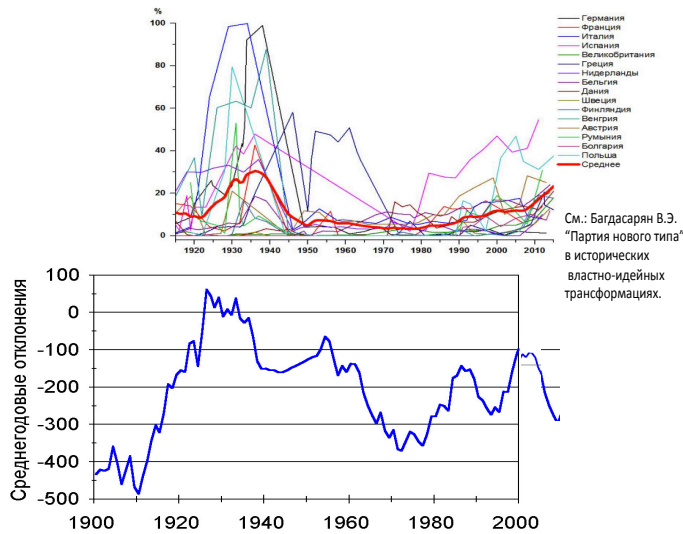

Замедление скорости вращения Земли в начале XXI века признак того, что крайне правые партии при наметившихся космических энергиях будут терять голоса избирателей и им демократическим путем власть не удержать. А победят те партии, которые своими программными требованиями, своей политикой войдут в резонанс со скоростью вращения Земли.

И по большому счету все люди делятся на две «партии»: активность одних выше при росте скорости вращения Земли, других при ее спаде. И если под влиянием космических энергий народ разбился на партии-кластеры в соответствии со скоростью вращения Земли, то состав партий, результаты голосований будут меняться соответственно. Такое и наблюдается в Великобритании. Конечно, люди не меняют так быстро свое мнение как меняется скорость вращения Земли. Порой нужна смена поколений.

Членство в Лейбористской партии Великобритании и
скорость вращения Земли со сдвигом в одно поколение



Так что англичане меняют свои предпочтения в согласии со скоростью вращения Земли. Но это происходит путем накопления резонансов разного рода и со сменой поколения. Англичане чувствительны к скорости вращения Земли с момента их рождения. Отсюда Брексит – это космически согласованное решение. Это победа «левых». Двух партийность населения в резонансе с космическими энергиями – признак социально-политической устойчивости общества.

Не будем забывать, что среди деревьев, биоты эти две «партии», два кластера присутствуют всегда. Так может быть и среди народов есть такие зависимости? И ставшая всемирно известной фраза классика «Не все в порядке королевстве Датском» потому и вошла в общественное сознание, что отражает реальность бытия этого государства? Something is rotten in the state of Denmark - про-

износит Марцелло в трагедии Шекспира «Гамлет». Но все эти исключения имеют космическую поддержку, порой через резонансы второго и третьего рода. Или они находятся в состоянии распада.

Реакции людей, животных (См.: Нарманский В.) связаны с космическими энергиями вращения планет, Солнца. Выборы, опросы людей – это подобные реакции.

Но ведь мы имеем массу случаев, когда графики результатов опросов не совпадают с графиками изменения скорости вращения Земли (в масштабе столетий и отдельных дней). Более того, таких случаев большинство.

Такая ситуация описана на примере ширины колец деревьев в 1600 годы: один (или несколько) параметр системы выходит на критические значения и вся система начинает зависеть именно от этого параметра. Засуха – кольца деревьев сжались. Никакие удобрения, никакая спиновая энергия здесь не поможет. Холод, снег летом – голод последует незамедлительно.

Профессор В.Н. Лешков насчитал, что с начала XI до конца XVI века на каждое столетие приходилось по 8 неурожаяев по причине засухи, избытка дождей, ранних морозов, саранчи и т. д. В начале XVII столетия при Борисе Годунове разразился страшный голод в 1601, 1602, 1608 годах. По мнению историков именно это привело к воцарению первого и второго Лжедмитриев, польскому нашествию, ополчению под руководством Минина и Пожарского, и наконец, к воцарению на троне династии Романовых. Эти факты вытесняют из сознания иную статистику, иной аспект анализа зависимости развития живого на Земле - от космических энергий.

Если какой-то фактор развития системы, в нашем случае общества, биоты, принимает критическое значение – вся связь с другими факторами деформируется и как бы пропадает. Это касается и зависимости развития социальных систем от космических энергий.

Чтобы увидеть земно-космические связи, зависимости пришлось выходить на критерии развития вышестоящей системы и увеличивать масштаб анализа до столетий, тысячелетий.

11.4 О связи преступности, количества осужденных, заключенных со скоростью вращения Земли: методологические аспекты

Рост численности партий, результаты голосований, опросов далеко не всегда коррелируют со скоростью вращения Земли. По поводу опроса общественного мнения, результатов голосования есть уточняющие причины этого наряду с высказанными.

Во-первых, далеко не всегда задаваемые стимулы-вопросы являются существенными для людей. Совпадение ответов на задаваемые вопросы по принципу «да» - «нет» со скоростью вращения Земли – признак того, что они поставлены верно и что они существенные для людей.

LOD Земли и результаты опроса жителей США о снижении преступности в прошедшем году по отношению к предыдущему

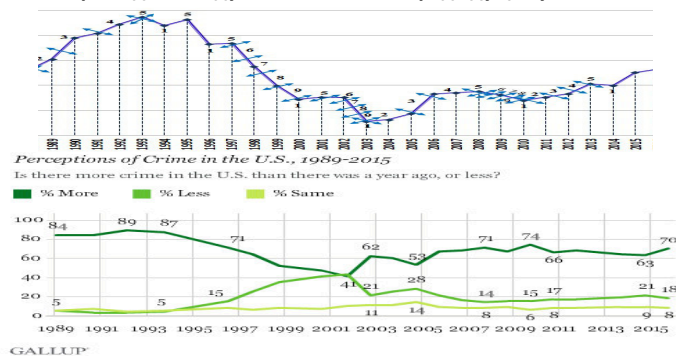

Вопрос о снижении преступности в США для его населения существен. Американцы могут того не подозревать, что этот вопрос в обход их подсознания фиксирует истинное отношение к существующему социальному строю, к жизни. Реально количество преступлений снижается, а большая часть считает, что они растут. Не есть ли это предтеча протестного голосования?

Во-вторых, неравномерное распределение людей типа 1/1 и 5/5 по стране, по странам, по объединениям людей. Поэтому даже при ответах на существенные для продолжения жизни вопросы в разных местах может собраться различный процент лиц типа 1/1

и 5/5, то есть тех, кто имеет различное мнение. В разной космической обстановке степень внушения, подражания у людей разная. Это дает гамму самых различных ответов при их статистической обработке. В этом случае за средней температурой по больнице надо видеть температуру каждого больного.

Число убийств на 100 тыс населения в разных городах США и LOD Земли

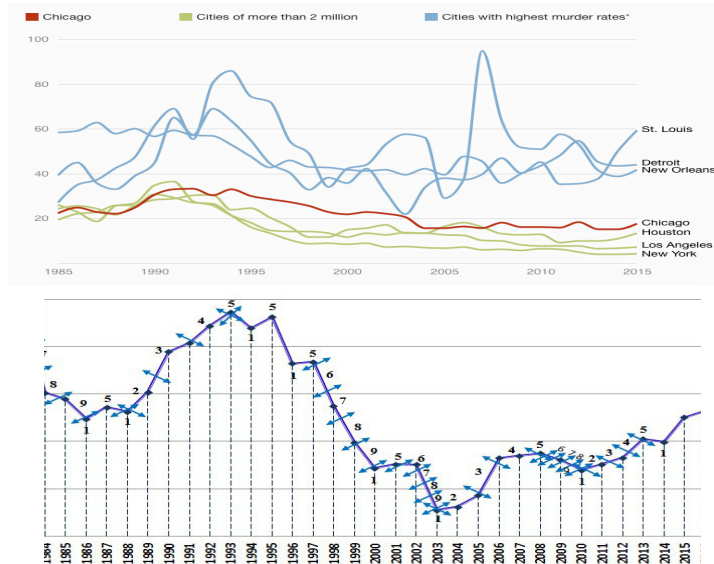

При таком подходе есть штаты, где преступность, в данном случае число убийств, связана очевидно со скоростью вращения Земли. Есть штаты, где такая связь зрительно не просматривается. А в целом корреляция близка к нулевой. Как и при изменении темпов роста ВВП. Все страны делятся на те, у которых ВВП прирастает резвее при росте скорости вращения Земли или при спаде. Но в целом корреляция близка к нулевой.

И чтобы понять эти сложные зависимости надо иметь данные в целом по регионам, по группам граждан, по стране и даже по многим странам.

Сравним с Россией.

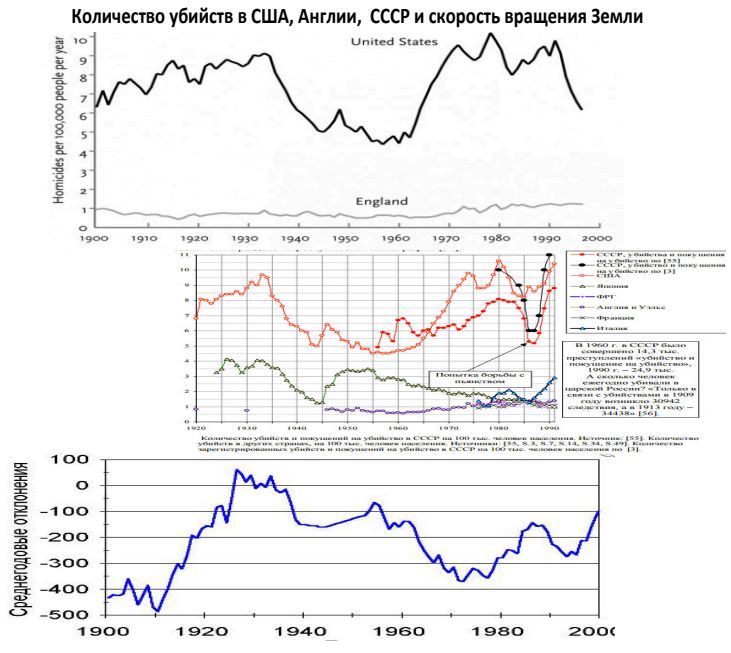

Количество убийств в России и США меняется однотипно. 90-е годы в России внесли свой вклад в статистику. Нам важна тенденция. Для ее понимания еще несколько графиков.

Скорость вращения Земли и число заключенных в СССР, России

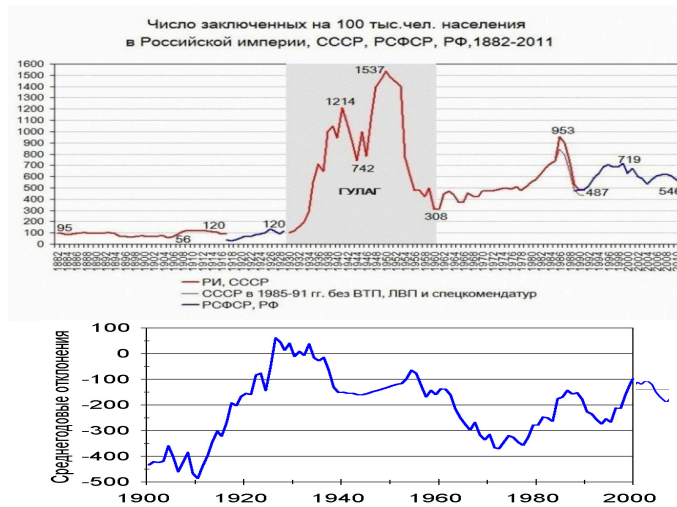

По этому графику число заключенных в России росло с ростом скорости вращения Земли. Для более точного совпадения графиков необходимо их сместить примерно на 7 лет: вначале меняется скорость вращения Земли, изменяются люди, затем возрастает число заключенных. Зависимости одностипны связи скорости вращения Земли с динамикой убийств. При росте скорости вращения Земли более активизируется тип 1/1. Порой такие лица в рассматриваемый космический период захватывают власть в стране или начинают оказывать сильное давление на правительство. Для таких лиц война – естественный способ быть самими собой, то есть инстинктивно воинственными. Их активность начинает возрастать на этапе начала роста скорости вращения Земли, когда тип 5/5 как бы выдохся в своей энергетике. Он задал смысл войне, революционным преобразованиям, протестным выступлениям, переманил на свою сторону тип 1/1, который в свою очередь переводит энергию масс в русло гонений, расстрелов, радикальных решений.

В-третьих, иногда опросы проводят в точках бифуркации изменения психики людей (точки 1 и 5 изменения скорости вращения Земли). В этих точках протекают сложные процессы активного влияния установок бессознательного на сознание. Что деформирует мнение людей по уже выявленным, известным статистическим закономерностям (см. Психокосмические энергии и Россия, с. 157).

Таким образом, в большинстве случаев графики, отражающие результаты опросов и даже замеров самых различных социальных явлений зрительно не совпадают со скоростью вращения Земли. Но и это важный аналитический признак.

В этом случае:

или процесс завершает свое развитие и скоро распадется, явление исчезнет;

или это космические резонансы второго, третьего уровня;

или это не системное явление, развивающееся по внутренним закономерностям и приходящее в резонанс с космическими циклами в точках бифуркации, а какая-то часть до конца не понимаемой системы.

Или система вошла в точку разрушения, в кризис под влиянием критического фактора.

Совпадение и не совпадение системных процессов в человеческом обществе, в биоте со скоростью вращения Земли (и с другими признаками космических энергий данного типа) является ценной информацией для понимания сущности этой системы. Да, такой подход мало эффективен для анализа не системных явлений.

Но лица типа 1/1 и 5/5 стремятся объединиться между собой, что превращает их в открытые системы. Они нередко имеют все признаки социальной системы.

11.5 О системах и подсистемах людей, объединенных по типу своей личности: убийства, путчи, психические отклонения, разводы

Первопроходцы плачались именно по этому признаку. Их последователи примыкали уже к определенной группе людей. Так рождались города, страны. Например, Афины вобрали в себя более лиц типа 5/5, спартанцы – 1/1. Даже состав штатов в США несколько иной по количеству, процентному соотношению данных типов. Известно, что тип 1/1 более активен по биологическим причинам, у него более активна лимбическая система, подкорка. Страх для таких лиц значительно более значимый стимул, чем высокие помыслы, гуманные человеческие ценности. Самой высокой человеческой ценностью является жизнь. Так вот в одних штатах в США применяется смертная казнь, а в других – нет.

В тех штатах, где нет смертной казни, меньше криминальных преступлений. Появилось даже мнение, что если отменить смертную казнь и в других штатах, то этих преступлений со временем станет меньше. Отменить казнь за убийства в других людей – убрать страх для лиц, которые это могут потенциально совершить. И там, где таких лиц много, где они хозяева положения, где привыкли к силе, таким образом дело не поправить. Причина путается со следствием.

Штат Нью-Йорк приговорил к смертной казни в с 1973 по 2009 годы лишь 10 человек и за это время не исполнил ни одного приговора. В Техасе с 1976 по 2009 год казнено 447 человек.

Но уровень убийств в Техасе выше: люди там иные. Различия между людьми определяются историческими, социально-экономическими, культурными факторами, факторами воспитания. Нельзя все сводить к космическим энергиям. Упрощения проблемы быть не должно.

Очевидно, что при росте скорости вращения Земли криминальная ситуация в США ухудшается. Даже пики такого ухудшения совпадают с пиками изменения скорости вращения Земли. Но тогда при замедлении скорости вращения Земли (рост значений LOD) в США должен наблюдаться спад преступности.

Так оно и есть.

LOD (скорость вращения) Земли и уровень убийств в штатах,
где есть и отсутствует смертная казнь за убийства

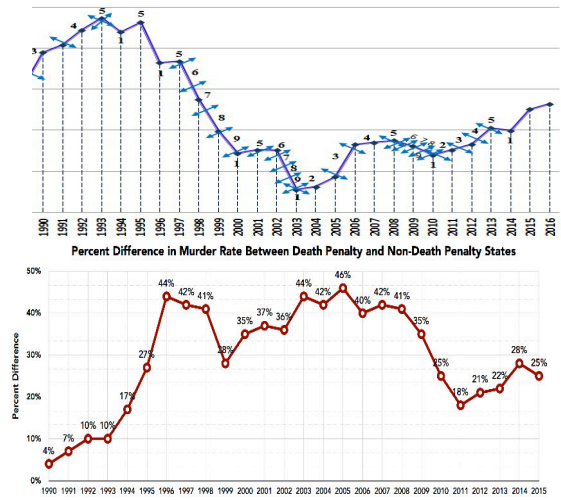

Уровень убийств в штатах, не связанных с смертной казнью, оставался неизменно ниже, чем в штатах со смертной казнью, и этот разрыв увеличился с 1990 года.

Есть данные и по США в целом. Учтем, что это уже иная выборка. В этой выборке (страна в целом) уже чаще присутствует тип 5/5. Для соответствия графиков появляется необходимость их некоторого смещения по времени. Прделаем это своими глазами.

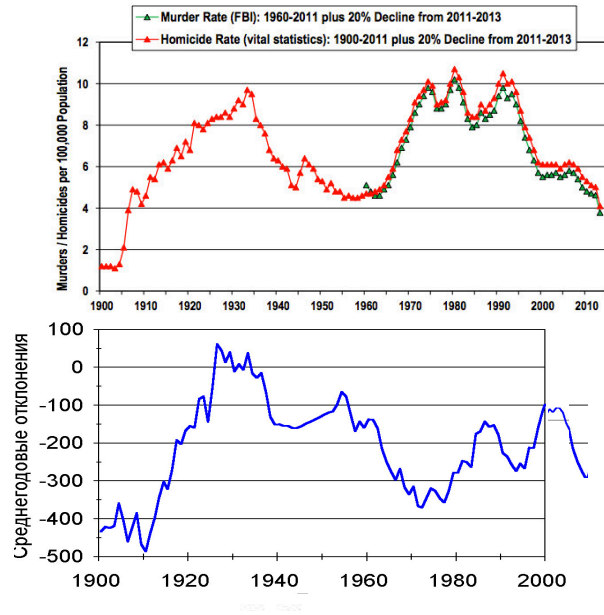

Не будем забывать и ранее сделанный вывод о наличии уровня оптимального значения скорости вращения Земли. Выход за этот уровень связан с увеличением числа убийств, самоубийств и при резком замедлении скорости вращения Земли. Разные типы людей по-разному реагируют на космические энергии.

Если мы возьмем законопослушные страны, то тут зависимость иная.

Уровень гомицидов (убийств) в разных странах и скорость вращения Земли, смещение 15 лет



График числа гомицидов для нескольких европейских стран 1900-2010.

В них количество убийств возрастает при замедлении скорости вращения Земли. Все страны, люди делятся на два подтипа в зависимости от связи развития изучаемой системы (страны, группы людей) со скоростью вращения Земли.

Вернемся к анализу штатов, где введена казнь за убийства. Там более консолидирован тип 1/1.

В этих штатах количество убийств возрастает более быстро и строго при росте скорости вращения Земли. Особенно в точках 1 ее изменения. В этой точке, в 1996 году, количество убийств в этих штатах просто подпрыгнуло по отношению к штатам, где смертная казнь отменена.

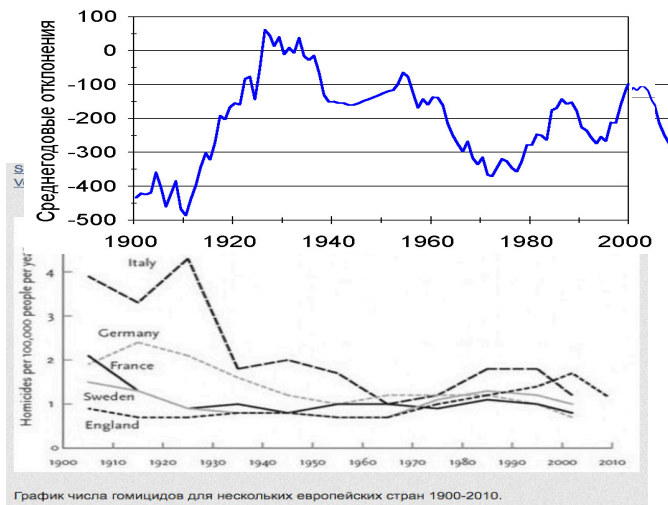
Это подтверждает то, что в них в большей пропорции представлены лица с более активной лимбической системой, подкоркой.

В точках 1 изменения скорости вращения Земли увеличивает число лиц типа 1/1: мы все колебательно меняемся.

За последние 20 лет уровень убийств в штатах, где есть смертная казнь был на 48% - 101% выше, чем в штатах без смертной казни. «Я думаю, что Мичиган принял мудрое решение 150 лет назад», - сказал губернатор штата Джон Энглер, республиканец, ссылаясь на отмену смертной казни в 1846 году. «Мы очень гордимся тем фактом, что мы не Смертная казнь».

Но это тот случай, когда глухой не понимает слепого. В штатах, где есть смертная казнь качественно иные люди. И это понимают, чувствуют практики. Убери у них сметную казнь – дело не улучшится. Более того, в соответствующие космические периоды количество убийств возрастет.

А вот при замедлении скорости вращения Земли их количество в стране в целом начнет падать. Полиция и прокуроры могут готовиться к повышениям и наградам. Те же, кто несет службу при росте скорости вращения Земли просто не повезло по жизни. Поэтому так важно знать при выборе профессии свой психотип, связанный со скоростью вращения Земли, и прогноз на ее изменение на время профессиональной деятельности. Этим и занимается серьезно научный центр «Бэмкон».

Понять, что за тип проявился на том или ином этапе истории можно путем совмещения исторического события с LOD Земли. Если движущей силой исторического события были лица типа 1/1, то это и происходит обычно в точке 1 скорости вращения Земли. Приведем пример.

Августовский путч в России произошел в точке 1 скорости вращения Земли 19-22 августа 1991 года. На это время мы уже имеем точные данные по LOD.

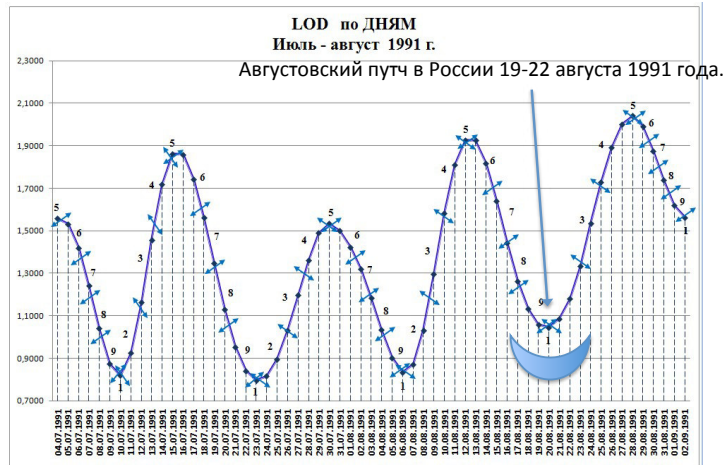

В этих точках активен определенный тип людей. Учтем, что и 7 ноября 1917 и 19-22 августа 1991 года солнечная активность была максимальной. Кора головного мозга в эти дни работает менее эффективно, более непосредственно проявляются импульсы, активность подкорки, лимбической системы.

Центральный участник, лидер этих событий Б. Ельцин тонко чувствовал точки бифуркации в изменении активности людей под влиянием космических энергий (см. Психокосмические энергии и экономический рост. – М.: 2017, с. 93 – 118). Точка 1 скорости вращения Земли – это время особой активности участников данных событий.

Когда движущей силой события, явления являются лица типа 5/5, то оно чаще происходит в точке 5 изменения скорости вращения Земли.

Если событие происходит при равном участии лиц типа 1/1 и 5/5, то обычно оно обычно долго планируется и происходит между точками 1 и 5 скорости вращения Земли. Это касается даже объединения и активности террористов (см.: Психокосмические энергии и терроризм).

В точках 1 изменения скорости вращения Земли чаще проявляют себя лица с чертами акцентуации, то есть находящиеся на

границе нормы и патологии. Увеличивается количество конфликтов, разводов.

LOD Земли и количество зарегистрированных в России разводов

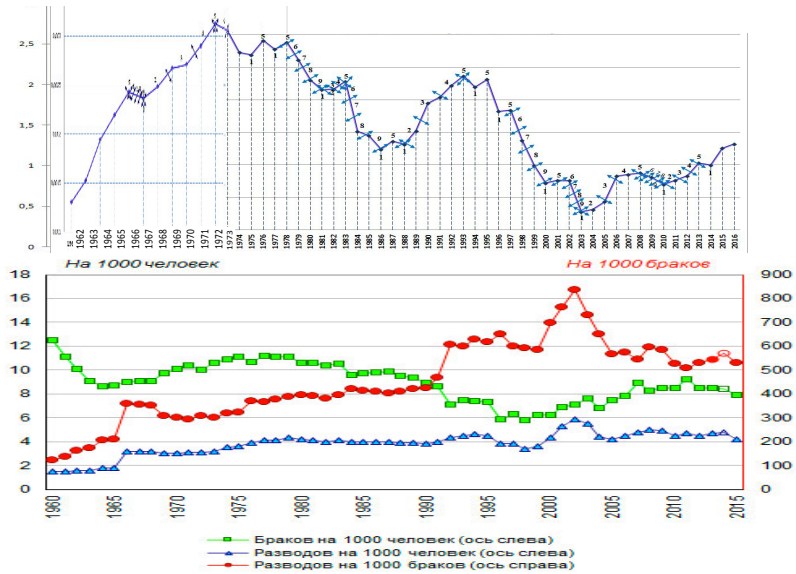

Россияне реагируют на неблагоприятные космические энергии задорнее других.

Количество разводов в России и Германии 1990-2012 год

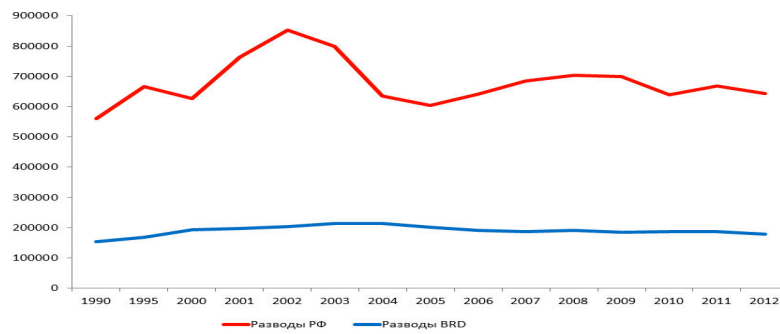

Возросла коррупция в годы максимальной скорости вращения Земли.

LOD Земли и индекс восприятия коррупции в России



<https://upload.wikimedia.org/wikipedia/ru/3/35/IVKRF.png>

Это время торжества людей типа 1/1. Это не время России. Мы в такие исторические периоды теряли свою самость, жизнеспособность. Или находился лидер, который огнем и мечом вытягивал Русь из трясины, да еще и рывок делали под его руководством.

Развороты в изменении скорости вращения Земли и названия,
данных народом, правителям



При высокой плотности космического эфира надо или ждать тихо результатов, подстраиваясь под изменяющееся общество, или ломать сопротивление людей, находящихся в резонансе с космическими энергиями. А тип 5/5 – непрост для управления.

Угловая скорость вращения Земли и жизнеспособность России в ее истории



Рис. 1.63. Коэффициент жизнеспособности России в ее истории.
Стрелками отмечены моменты развала страны.

При росте скорости вращения Земли тип 1/1 начинал доминировать над типом 5/5. А вот при максимальном замедлении скорости вращения Земли энтузиазм русских людей вытягивал страну из казалась бы беспросветной трясины. Оценим график в целом: за все время скорость Земли падает, а Русь возвышается.

В точке 5 изменения скорости вращения Земли лица с психическими отклонениями чаще выздоравливают, поправляются. Понятно почему: возвращается активность коры головного мозга. Это не рассуждение и не предположение. Это факты:

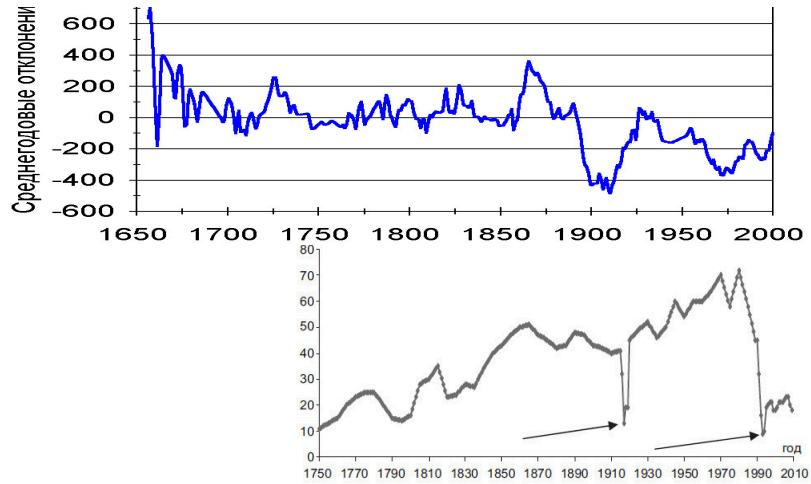
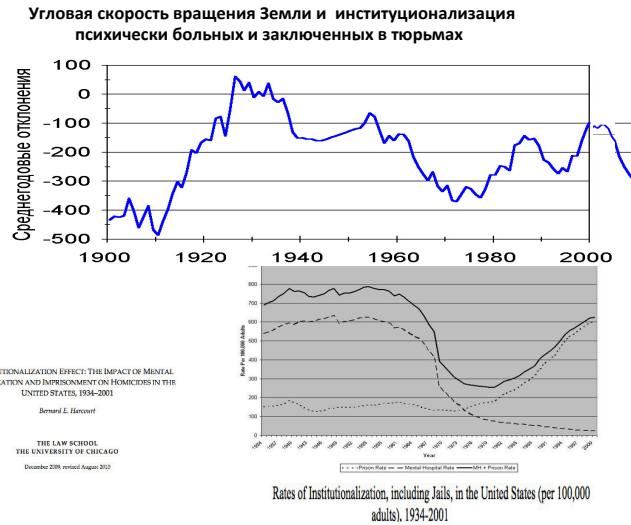

Но после возвращения скорости вращения Земли в свои бывшие пределы люди могут возвратиться в свое предыдущее психическое состояние.

Причины этого кроются в значительной степени в изменении людей под влиянием соответствующих космических энергий.

11.6 Об оценке способности правительства учитывать факт изменения людей под влиянием космических энергий в своих решениях

Правительство, чтобы быть эффективным, и чтобы удержаться у власти, должно учитывать изменение людей под влиянием космических энергий. Для России это особенно важно. В первую очередь это надо делать при расстановке кадров, при обновлении, замене высшего руководства страны и их помощников, при регуляции состава элиты.

Смотрим на график:

LOD (скорость вращения Земли) и источники притока в российскую элиту
(Институт динамического консерватизма, 2010 г.)

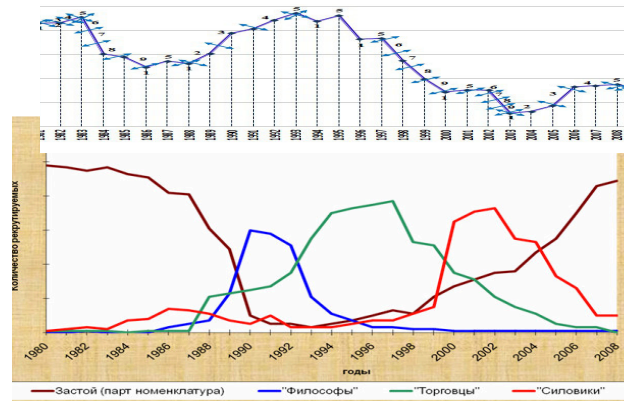

В точках 1 изменения скорости вращения Земли в правительство должны идти лица, способные сладить с разбушевавшимися гормонами представителей типа 1/1. Это силовики: их число немного подскочило в 1986 году, но как сильно выросло в 2003 году! А это год наибольшей скорости вращения Земли за весь период определения LOD.

В точке 5 изменения скорости вращения Земли оживают лица с дальними целями деятельности, со смыслами, с идеями, со своей идеологией, нередко — со своей религией. Смотрим на график: в этих точках в 1988-1992 годы в элиту прибывают так называемые «философы».

При росте скорости Земли начинает доминировать левое полушарие головного мозга и здесь побеждают торговцы. Вспомним о наших рассуждениях о покорении северных народов, живущих беззаботно, не закрывающих своих домов народом, который был склонен к торговле, к злату... Эти закономерности проявляются и в тысячелетних циклах, и в десятилетних, и в годовых, смотрим на график: торговцы обхитрили всех. Они начали заполнять элиту еще на этапе замедления скорости вращения Земли, потеснив, а то и вытеснив философов. И захватили собственности, реальной власти явно непропорционально своей численности и весу, роли в обществе.

Но вот прошли мы период естественного озверения людей в точках 1, начался рост космических энергий, связанных с замедлением скорости вращения Земли. По идее это время умных, философов, ученых, тянущих свое дело практиков. Это время резонаторов. Где они? Их место заняла партийная номенклатура. Сейчас она хозяйин положения. Номенклатура знает свое время: надо выждать, когда закончатся лихие времена, когда есть риск попасть под руку лиц с большим количеством гормонов, с акцентуациями. Здорово...

Подобные перестановки могут провести только люди, которые интуитивно чувствуют происходящие изменения. А если не чувствуют? Свергаются...

О проявлении описанных тенденций в мире.

Мир прошел точку 1 изменения психики людей под влиянием космических энергий, связанных со скоростью вращения Земли. И что мы имеем в этой точке?

В каждой стране – свое. Все зависит от того, кому принадлежит власть. В США активность лиц типа 5/5 упала. А это изобретатели, рационализаторы, творцы, философы и прочий люд с активностью правого полушария головного мозга и высокой частотой его работы. Выданные патенты – достаточно убедительное свидетельство об активности таких людей. Число выданных патентов стало падать в точке 1 изменения скорости вращения Земли в годовых циклах.

Соотношение в США китайского импорта, выданных патентов
и LOD Земли

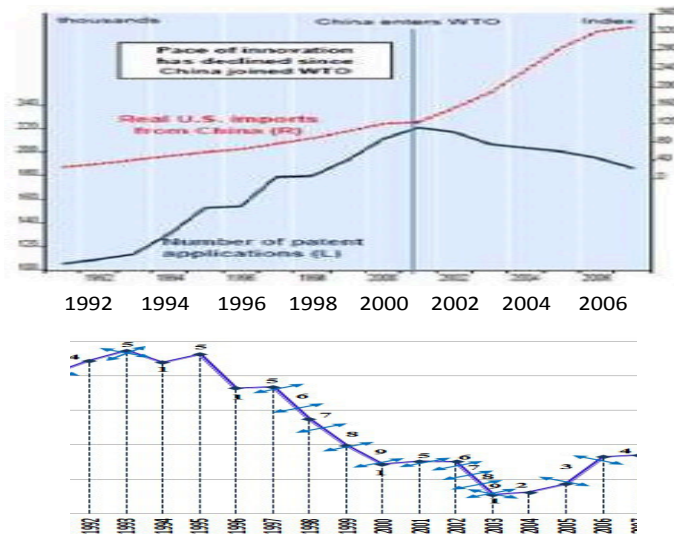

Весь мир перестраивался, как и биота. Впрочем, все это описано в иной книге (См.: Психокосмические энергии и экономический рост).

11.7 Зеркальность в статистических тенденциях изменения скорости вращения Земли и развития социальных, биотических систем

Умудренный жизнью, проницательный читатель не может не заметить некоторых противоречий в графиках: их связь с космическими энергиями меняется в зависимости от масштаба измерений. Кроме того мы постоянно смотрим на графики и не видим совпадения всех наблюдаемых нами социальных процессов, всех изменений биоты со скоростью вращения Земли.

Например возьмем графики убийств в разных странах.

Учитывая, что для народа России есть оптимальное значение скорости вращения Земли и соответствующих ей космических

энергий, такую связь, глядя на эти графики, признать еще можно. А вот в других стран этой зависимости на графиках не видно. Зрительно это так. И именно с такими ситуациями, примерами мы постоянно сталкиваемся. Верим тому, что видим своими глазами.

LOD Земли и смертность от убийств в разных странах

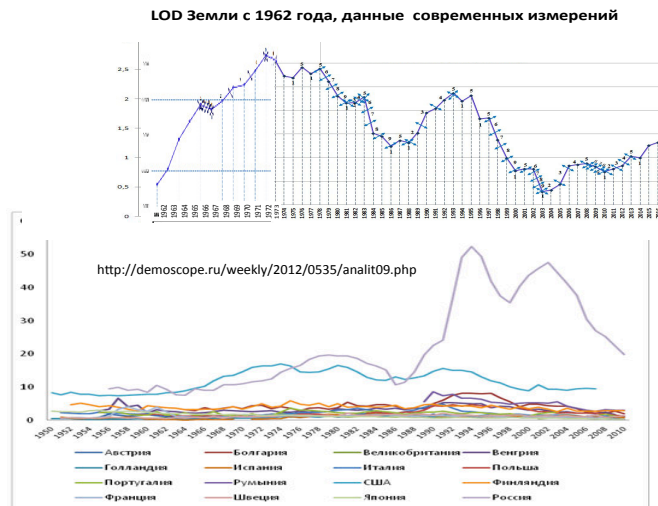

Динамика смертности от убийств в России М. Жаксымбаев

Данные по Японии – вообще прямая линия. Никакой связи? Что нет убийств? Почти нет. Но связь появляется, если изменить масштаб анализа, «приблизить данные», и убийства заменить теми преступлениями, которые есть для статистического учета в стране.

Динамика уголовных преступлений в Японии и LOD Земли

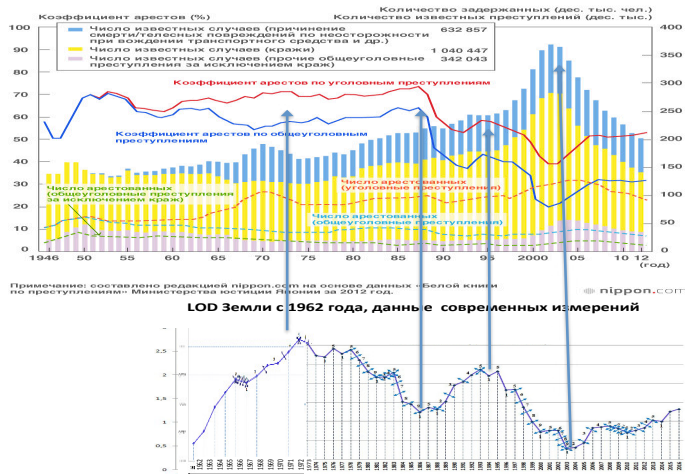

Совместим эти данные и со скоростью вращения Земли.

Динамика уголовных преступлений в Японии и скорость вращения Земли

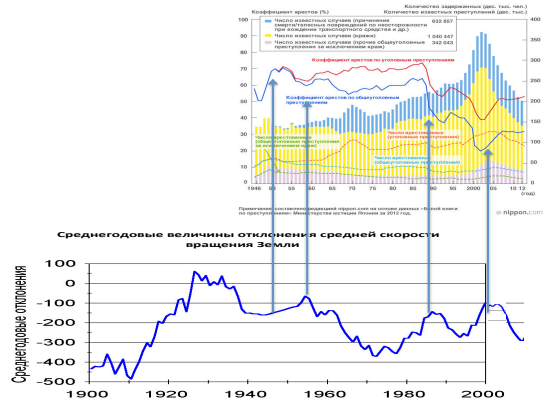

Да, при таком подходе связь количества преступлений со скоростью вращения Земли появляется. Но более глубокая истина кроется в национально-психологических особенностях японцев.

При конфликтах японцы более готовы взять вину на себя, винить себя и совершать более часто самоубийства, чем убийства.

LOD Земли и динамика самоубийств в Японии

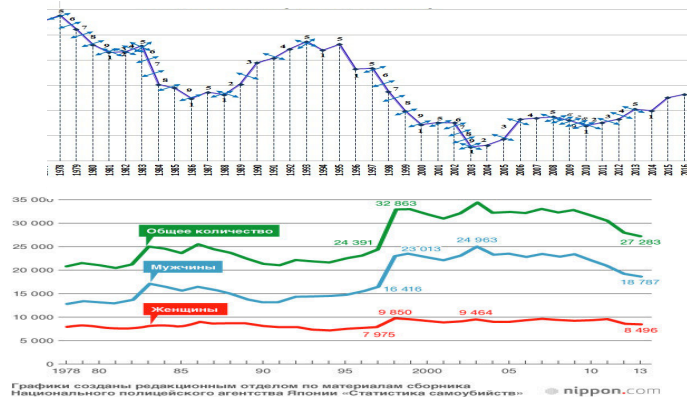

В точках 1 годовых циклов изменения скорости вращения Земли японцы чаще совершают самоубийства, а не убийства других людей.

А по количеству убийств Япония сильно «отстает» даже от Англии.

Таким образом, зависимость между космическими энергиями, связанными со скоростью вращения Земли и преступлениями, другими социальными процессами, есть. Но она скрыта в силу разных причин, в том числе и в силу масштаба измерения, национальных особенностей жителей разных стран.

Тем не менее сомнения остаются.

Не подгонка ли это графиков? Мы передвигаем их то на 5 лет, то на 7, то на все 30, на жизнь целого поколения. С чего бы это?

Дело в том, что мы имеем дело на Земле с разными социальными, биотическими системами. Они живут по своим законам. У этих систем есть внутренние циклы в развитии. И они не совпадают с циклами космических энергий. Данное совпадение есть в конечном счете: на длительном периоде времени и более в точках бифуркации. Это проблема соотношения циклов в развитии открытых систем: система открыта для влияния внешних энергий. И если эти энергии настойчиво принуждают систему из-

меняться в определенную сторону, то рано или поздно система перестроится и будет резонировать с теми влияниями, которые окажутся наиболее настойчивыми, наиболее энергетичными.

Сопротивляется социальная система космическим энергиям, живет по своим законам. И связь «скорость вращения Земли – показатели социальной системы» деформируется: показатели системы уходят в низ или на верх от скорости вращения. Так и ходят эти показатели: то в низ, то на верх от скорости вращения Земли. Наложим без смещения друг на друга графики, которыми мы убеждали читателя об их совпадении. Это совпадение относительно.

График скорости вращения Земли, наложенный на график числа убийств в США

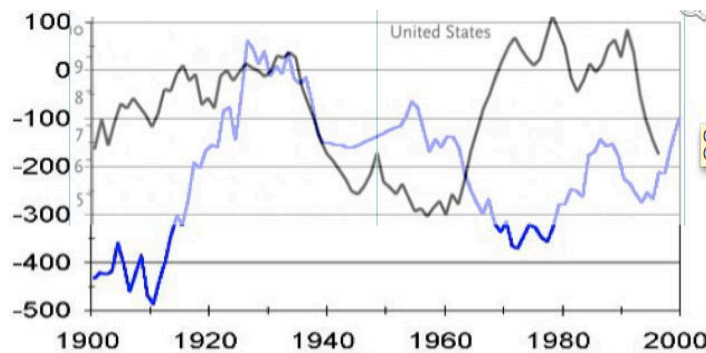

Графики смотрятся зеркально: значения одного идут в низ, другого на верх. В России наложение таких графиков с 1974 по 2016 годы дают аналогичную зависимость.

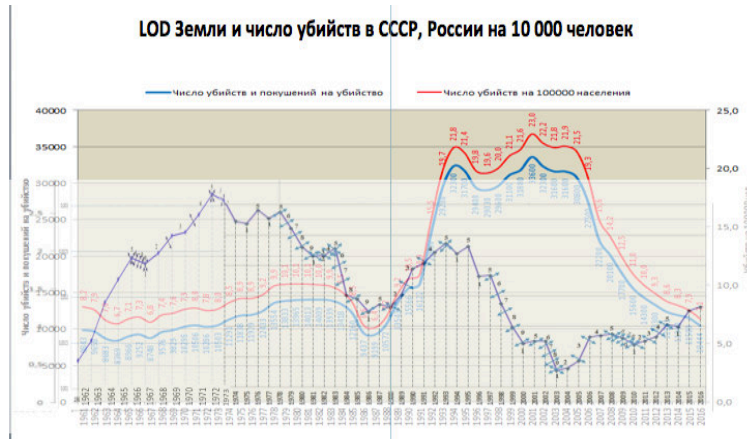

Скорость вращения Земли, преступность в США и рост деревьев различного кластера (по Демакову Ю.П.)

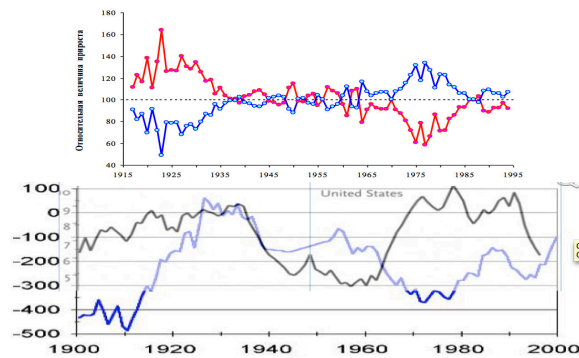

И пересечение графиков по времени совпадает: начало 60-х, конец 90-х годов. Это можно объяснить изменением социального строя в России. Хорошее объяснение, но ведь в США такого изменения не было, а соотношение графиков аналогичное. Совпадение этих графиков с ростом деревьев различного кластера наблюдаем и в России, и в США. Это сильное «объяснение».

Любая открытая система «сопротивляется» внешним воздействиям. И отстаёт от них. Это чаще. Но она может и опережать их. Для человечества это легко объясняется соотношением сознательного и бессознательного. Если мы сопротивляемся частной собственности и отстаиваем важность, эффективность социализма всеми силами и мощью идеологического влияния прошедших времен, то в бессознательном скапливаются противоположные чувства, установки. На какое-то время мы можем подчинить своему сознанию установки бессознательного. Но это как сжатая пружина: чем сильнее сжимаешь, тем сильнее обратное движение, когда сжимать её уже сил нет - она распрямляется.

Это образ. Реально силами идеологического и иного влияния мы старались, чтобы люди были такими, какими должны быть по моральному кодексу строителя коммунизма. Кто-то такой был. Это чаще тип 5/5. Но природа есть природа: тип 1/1 иной и число таких людей увеличивается при росте скорости вращения Земли. Они и разжимают пружину, пресс внешнего влияния на людей. И даже те, кто раньше был образцовым не стяжателем – ринулись за собственностью, которую стали делить между собой. Естественно, по законам, по моральным нормам лиц типа 1/1. Но бессознательное не обманешь. Эмпатичность русских известна. На определенном этапе начинает расти протест: он становится особо актуальным при замедлении скорости вращения Земли. Что снова передел собственности, изменение социального строя? Что так колебательно и дальше?

Такие периоды – это признак, что социальная открытая система функционирует с перегрузками, с точками бифуркации, неустойчиво, в готовности к разрушению. Это так. Но одновременно это отражает и тот факт, что народ готов к изменениям. Что в народе не пропала способность входить в резонансы с космическими энергиями. Страданием поколения, которое пережило перестройку, мы оплачиваем нашу великую способность становиться другими, лучше, эффективнее при соответствующих, благодатных для нас космических энергиях.

Эту способность сохранили и растения. Один кластер растений заменяет другой, как раз в то космическое время, когда русским не

просто сложно на Земле, а очень сложно: мы в очередной раз перестраиваем свое общество. И будем это делать постоянно, пока меняются космические энергии, связанные со скоростью вращения Земли. Другое дело, что это можно делать путем проб и ошибок, а можно данные ситуации осознавать и знать что делать наперед: благо есть данные о состоянии солнечной магнитной индукции. При ее резком изменении вновь все страны начнут резко различаться по темпам развития, вновь начнет перестраиваться биота, вновь русские и еже с ними начнут чудить над переустройством страны.

Магнитная активность Солнца, мегапроцессы на Земле и темпы роста ВВП в России относительно США

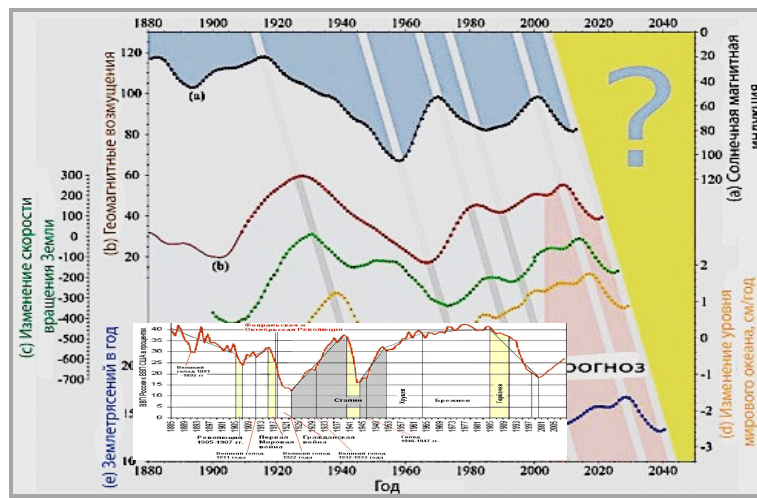

V.D. Rusov, E.P. Linnik, V.N. Vaschenko, S. Cht. Mavrodiev, M.E. Beglaryan, T.N. Zelentsova, V.A. Tarasov, D.A. Litvinov

При изменении магнитной солнечной индукции (скорости вращения Земли, магнитного, гравитационного поля Земли и др.) меняется все живое на Земле. Кто-то не может так меняться. Если это социальная система, то она разрушается. Кто-то обладает способностью меняться вместе с космическими энергиями. Это великая способность само сохраняться тысячелетиями.

Зная как меняются космические энергии не трудно продолжить имеющиеся у нас графики на этот счет... Получаем прогноз.

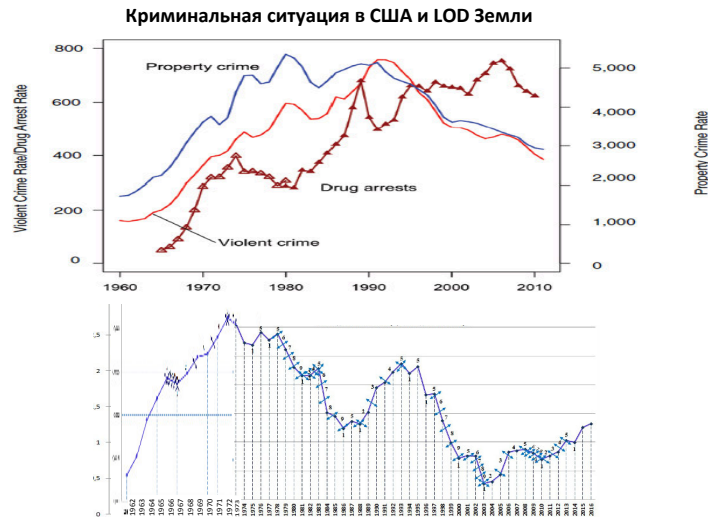

Да, криминогенная обстановка в США улучшается и ученые не могут ответить: а почему? И надолго ли? А надо всего лишь продлить графики, которые отражают изменение космических энергий. Многое уже изменилось, но эти изменения не дошли до изменения социальных систем, биоты на Земле. Эти системы только напряглись, вошли в точку бифуркации. И будет, как всегда, некоторый сдвиг по времени между изменениями солнечной магнитной индукцией и жизни на Земле.

Такова методология анализа и прогноза социальных, биотических процессов на Земле исходя из полученных знаний.

Глава 12. Методология использования полученных знаний в системе управления обществом: от исторического анализа империй к организациям и конкретным людям

Хорошая теория практична в первую очередь за счет методологии ее применения на практике.

12.1 Об историческом анализе: Британская империя и США

В истории сложилось понимание мир-экономик. Это относительно самостоятельные социально-экономические системы. Они сменялись на Земле циклично, вслед за изменением космических энергий. Достигнув пика в своем развитии мир-экономика уступала мировое лидерство следующей мир-экономике.

Концентрация изотопов в кольцах деревьев и темпы роста
ВВП в отдельных странах

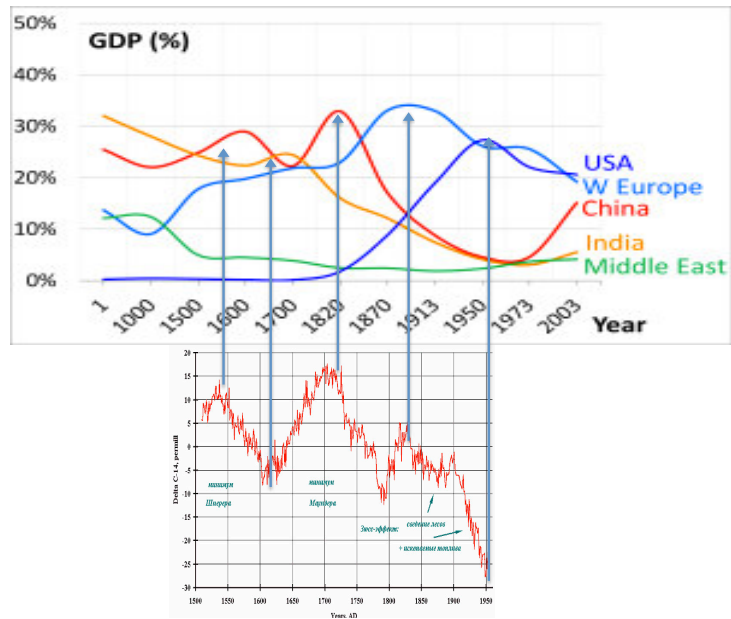

И это совпадало с очередным циклом космических энергий. Что подтверждается приводимым графиком.

Развитие империй, мир-экономик соответствует ритмам, циклам космических энергий. Особое место при этом занимает Англия.

Население мира, Британии, британских метрополий и скорость вращения Земли

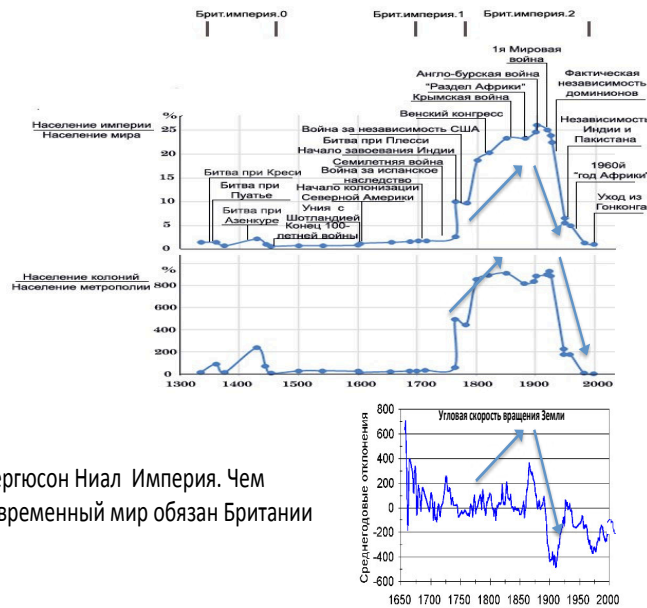

Фергюсон Нил Империя. Чем
современный мир обязан Британии

Британская империя заняла ведущие позиции в мире при росте скорости вращения Земли, а потеряла свое могущество при ее падении. Это признак того, что ведущим типом личности при расширении Британской империи был тип 1/1. Действительно, империя расширялась за счет внешней экспансии при опоре на результаты работы своей промышленности. Источником роста США при захвате мировой гегемонии первое время был труд ее жителей.

Доллар стал теснить фунт стерлингов параллельно с падением скорости вращения Земли.

Скорость вращения Земли и соотношение фунта стерлинга и доллара США

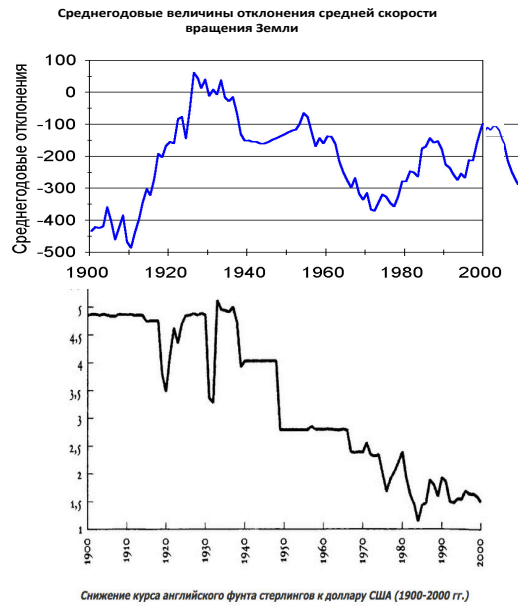

Соотношение валют между этими странами менялось в соответствии с космическими энергиями, связанными со скоростью вращения Земли.

А лидировать начинали англичане в согласии с космическими энергиями. В то время мы не имели точных инструментальных данных о скорости вращения Земли. Но у нас есть масса косвенных.

Температура на Земле и реальная заработная плата английских работников

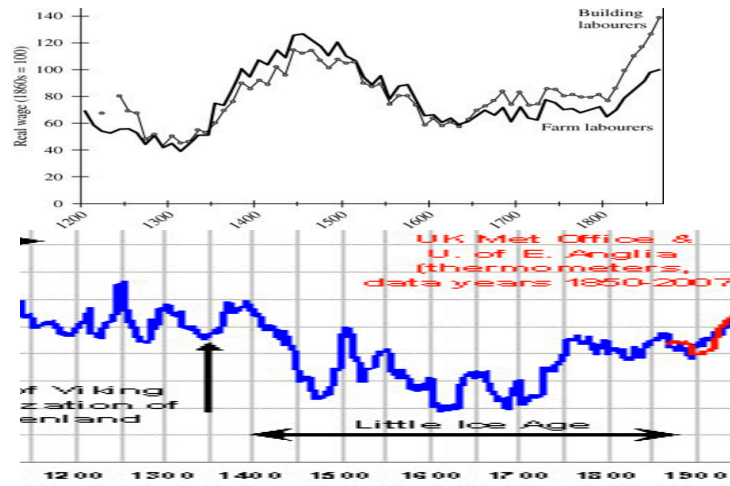

Температура падает, а заработок английских работников растет. Да, в это время падала численность населения страны.

Численность населения Англии и реальная заработная плата английских работников

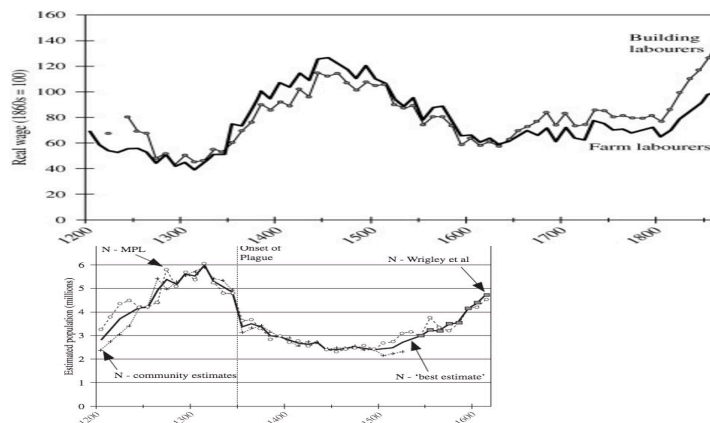

Но в других странах при такой ситуации народы покидали свои места проживания, переселялись, попадали под влияние

других народов, теряли свою самостоятельность. А англичане не только сохранились как нация, но и вышли из данного кризиса крепче других стран.

В том числе и за счет гегемонии на море. В том числе и за счет торговли рабами. В том числе и за счет обеспечения притока в зависимые от их страны товары из метрополии.

Скорость вращения Земли и вывоз рабов из Африки
(всего в мире и английскими кораблями)

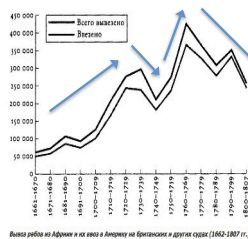
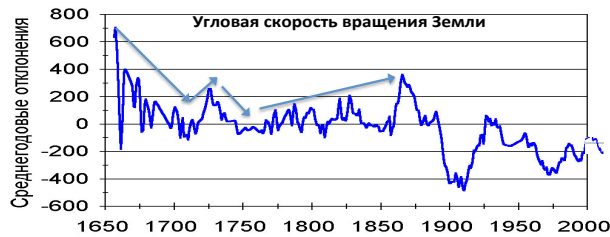

Фергюсон Ниал Империя.
Чем современный мир обязан Британии

Торговля рабами, пиратство – удел, призвание типов 1/1. Этот тип формировался своеобразно.

Нравы в английском обществе были суровы. Важно было, чтобы англичане, которые привозили на кораблях очередную порцию богатства, были учтивы по отношению к англичанам, которые оставались в метрополии. Признаком этого служили правила поведения в высшем обществе. Есть такие манеры – ты свой, независимо от того где, и как получил богатство. Манеры - внешний признак подчинения английским правилам. Быть джентльменом было выгодно: не имея богатства ты пускаешь в свое общество имеющих богатство взамен на часть его. Чисто капиталистиче-

ский обмен. А пиратам, заморским миссионерам хотелось вернуться в метрополию. Они знали, что их за деньги примут торжественно, воздадут почести. Но кроме денег важны и манеры. Отсюда они оттачивались английскими миссионерами, офицерами, пиратами: это как бы предвкушение вхождения в высшее общество Англии.

Но самое главное как формировалось в то время английское общество. Самые сильные, храбрые, отважные и т.д. – резонаторы - пускались в далекие плавания, на авантюры, на грабежи кораблей других стран. Многие погибали, но самые-самые... возвращались в Англию и занимали достойное место в ее социальной структуре. Это и есть оптимальная социально-резонансная структура общества для того времени, для той конкретной эпохи. Там иные не выживали. Резонаторы, пассионарии чувствуют друг друга. Они отдавали при прочих равных условиях предпочтение себе подобным. Суровая, но во многом честная жизнь. Хочешь большего - вперед на подвиги. Кто хотел и желал - имел безграничные возможности социального лифта. Было и чем торговать: развивалась суконная и иная промышленность. Исходным для морского плавания была торговля результатами труда работников, промышленников в самой Англии. Было не только на чем плавать, но и чем торговать.

Однако способность к каторжному труду постепенно заместились потребностью жить за счет привозных богатств, за счет колоний. Качество населения, элита стали меняться. Государственный долг стал расти.

Голландия и США стали лидерами в мире благодаря перемещению в них наиболее работоспособных мигрантов-резонаторов. И эффективная, нужная для стран миграция чаще была при замедлении скорости вращения Земли, при росте необходимых космических энергий. В то же время в странах из которых прибывали такие мигранты, в том числе и Англия, теряли лиц, которые могли бы вывести страну вперед при очередной порции космических энергий. Развитие и будущее таких стран все больше и больше определяла их элита, которая прочно цеплялась за власть, за бо-

гатство и делала мало подвижной социальную структуру общества.

Правила вхождения в английскую элиту способствовали тому, что империя вначале развивалась более успешно, чем другие страны. В то же время с момента смены власти убийством короля с участием Кромвеля и с подчинением госаппарата ростовщической общине - 1 процент населения Англии стал владеть большей частью собственности. Из рук ее уже не выпускает. Придерживаются давних традиций: «Мы все от колена Давидова» (королева Виктория).

Британская элита стояла во главе объединения мировых элит.

Участь Британии, как и всех империй: рост и падение в соответствии с космическими энергиями. Колебательное изменение космических энергий – необходимое условие неравномерного развития стран и народов.

При дальнейшем росте космических энергий все реальнее будет возникать возможность объединения национальных элит в мировую. По сути она уже возникла, сконцентрировав в своих руках огромную часть богатств и потеряв во многом как способность меняться вместе с изменением космических энергий, так и пускать в свои ряды резонаторов.

*12.2 Об оптимизации управления предприятиями,
бизнес-структурами, экономическими процессами*

Почему рано или поздно, но все, или почти все, возникшие предприятия разоряются? Причин масса. Но одна из фундаментальных и достаточно не понятых – обновление персонала, руководства корпорациями не в согласии с космическими энергиями. Тип 1/1 тянется к себе подобным, тип 5/5 тянется к себе подобным лицам. Если дать им право подбирать людей по своему усмотрению, власть в кадровой политике, то они окружают себя себе подобными. Легче руководить, когда тебя окружают приятные тебе, комфортные для общения люди. Для руководителей легче, а вот сцепка между менеджерами среднего уровня и низовыми работниками при этом теряется. В любое космическое время типы 5/5 и 1/1 сосуществуют. Но они в разной пропорции находятся в руководстве и среди рабочих, работников начального звена. Начинают нарастать чисто человеческие противоречия. Они в основе всех революций, потрясений, войн, протестов... При длительном росте скорости вращения Земли в конечном счете более эффективными в бизнесе оказываются лица типа 1/1. При длительном падении скорости вращения Земли в конечном счете более эффективными в бизнесе оказываются лица типа 5/5. Отсюда своевременная замена руководителей одного типа на другой при смене космических энергий выступает важным условием эффективности бизнеса в целом.

Когда ТОП-менеджеры корпорации оказываются не совместимыми с типом основной массы персонала – наступают сложности в управлении персоналом. Дело в том, что тип интеллекта руководителей, основной массы людей меняется как с возрастом, так и с изменением космических энергий. Все это подробно описано в книге «Интеллект руководителя: практика и исследования».

В силу этих причин ситуация самоощущения бизнесменами своего будущего, чувство оптимизма меняется при таком изменении космических энергий, когда качественно меняются люди, среда.

Индекс оптимизма (США) и LOD Земли

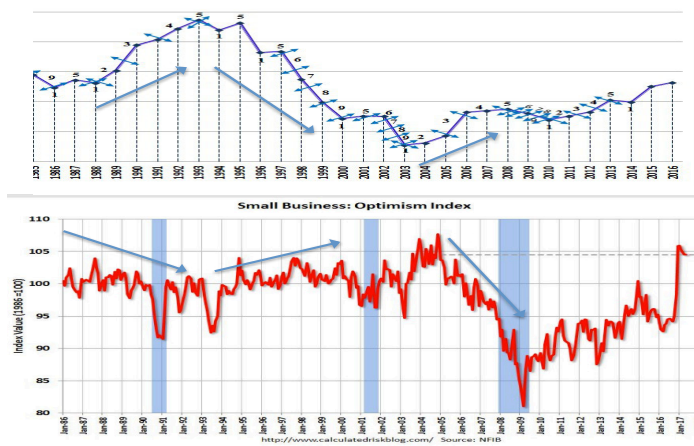

Заметим, что ощущение оптимизма стало падать на переломе изменения скорости вращения Земли, задолго до начала кризиса 2009 года. Пошла не та энергия, которая была благоприятна для бизнесменов в конце XX века. Надо было или перестраиваться. Но на это способны единицы. Или надо было уступать свое место другим, как это естественно делает один кластер деревьев по отношению к иному в биоте. Но осознать это руководители, владельцы бизнеса чаще просто не могут или не хотят. Перестройка бизнес сознания началась только после кризиса 2009 года. Только после кризиса рост оптимизма в бизнесе стал совпадать с замедлением скорости вращения Земли. Надолго ли?

Наше мышление претерпевает метаморфозы при анализе различных графиков, статистических зависимостей.

Данные Всемирного банка по темпам инфляции в мире, сильно-, слабо- и среднеразвитых странах в год и LOD Земли

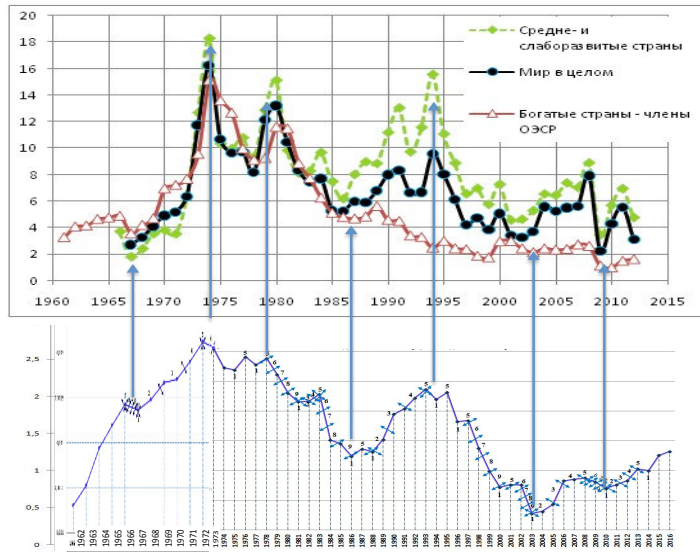

<http://polit.ru/media/photolib/2014/05/01/2.jpg>

По этому графику скорость вращения Земли связана с инфляцией. Для более развитых стран эта связь выражена в меньшей степени, чем для средне и слаборазвитых.

Так может быть в динамике изменения индекса оптимизма «виновата» более не скорость Земли, а инфляция, проблемы с рынками сбыта и др.?

Инфляция, индекс оптимизма и скорость вращения Земли

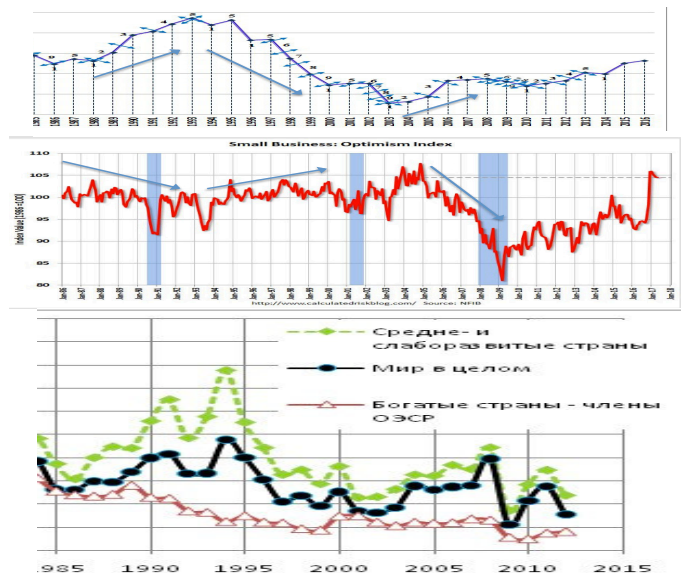

Графики во многом созвучны. Что первично? Рассуждение на эту тему связано с пониманием взаимосвязи кумулятивных и факторных причин. Каждый специалист начнет рассуждать в поле тех причин, которые ему ближе, понятнее, которые ему известны.

Мы анализируем фундаментальные причины развития человечества, природы. Они носят космический характер. В иной системе рассуждений будет меняться и анализируемые специалистами факторы. Включение космических энергий в экономический анализ делает его более взвешенным, более объективным. Но при этом возрастает роль интуиции в определении какой вывод более правильный. Ибо инфляция зависит от массы иных причин. И каждый эксперт ухватится за свои.

Развитые страны имеют более высокий уровень общественного разделения труда, их экономика более инертна ко всем внешним влияниям, в том числе и к космическим энергиям. А вот

сознание бизнесменов реагирует на космические энергии, на экономическую ситуацию в мире быстрее, опережающими темпами.

Субъективные ощущения участников бизнес-процесса совпадают с объективными показателями на более длительном временном отрезке. Но на переломных этапах изменения космических энергий экономисты, бизнесмены одних стран начинают принимать решения в соответствии со скоростью вращения Земли, а другие в соответствии с решениями страны-лидера.

График значений коэффициентов корреляции между темпами роста ВВП США и других стран мира в сравнении с LOD Земли(до начала кризиса 2009 года)



Рис. 17. Изменение коэффициента корреляции между динамикой роста ВВП в США и странами мира

<http://rusrand.ru/docconf/mirovoj-paraziticheskiy-tsentr-istoricheskie-voploschenija>

Сближение темпов роста ВВП страны на этапе роста скорости вращения Земли в данное космическое время с темпами роста ВВП США, страны-лидера – вероятностный признак нарастания проблем в данной стране, в мировой экономике. Своевременный уход от данной тенденции – признак перестройки экономики страны в соответствии не с влиянием страны-лидера, которая ведет мир к краху, а в соответствии с динамикой космических энергий.

Изменение значений коэффициента корреляций между динамикой роста ВВП США с ростом ВВП Индии и Китая

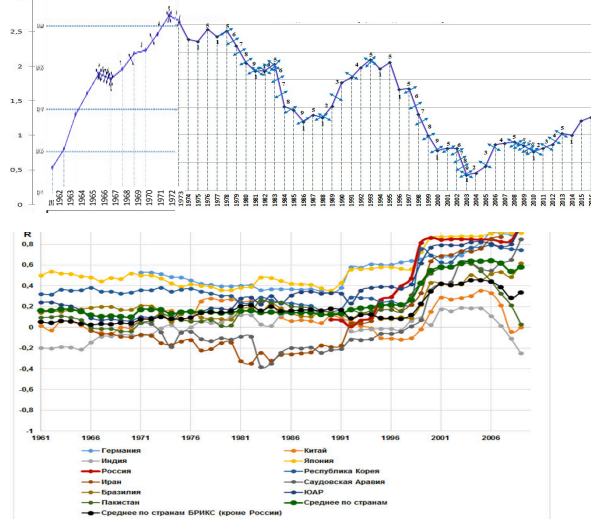
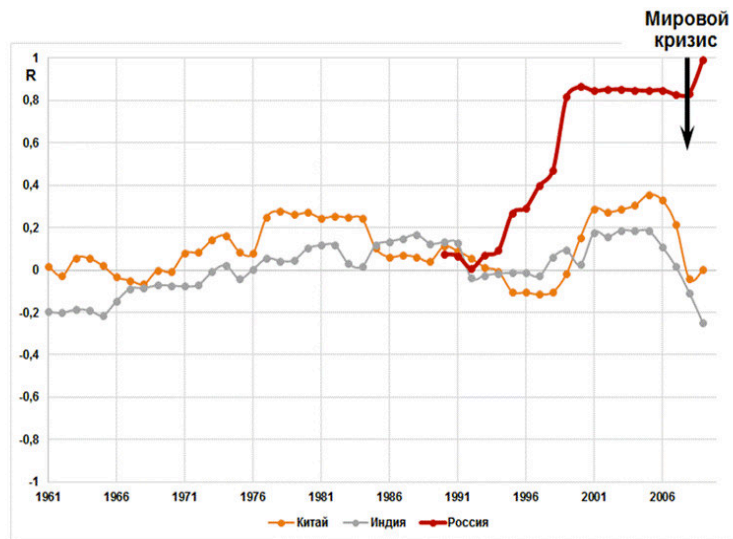

Страны, темпы роста ВВП которых стали удаляться от темпов роста ВВП США на этапе нарастания кризисных явлений, успешнее вышли из кризиса 2009 года. А примерно с 2012 года темпы роста их ВВП стали отрицательно коррелировать с темпами роста ВВП США. В годы кризиса тенденции развития экономик Китая, Индии, других стран ВРИКС пошло вслед за изменением скорости вращения Земли, а не вслед с темпами развития США.

А вот как выглядят эти тенденции на привычном для нас графике – темпы роста ВВП в Китае, США и скорость вращения Земли.

LOD Земли и темпы роста ВВП в США и Китае со сдвигом на 5 - 6 лет

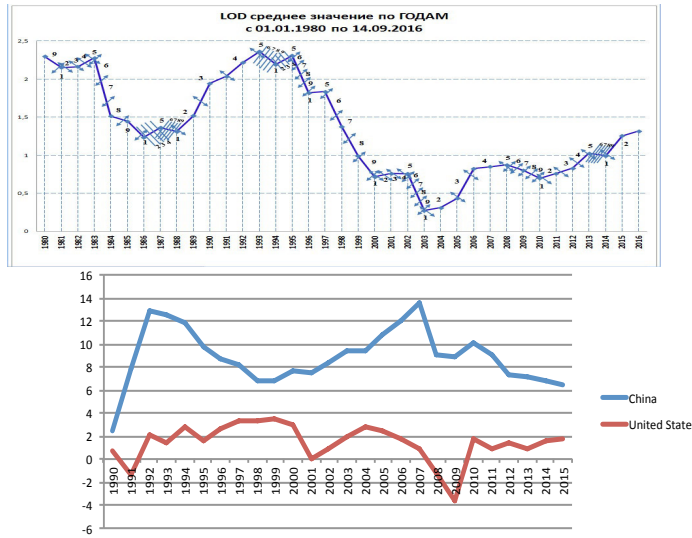

Страны, как кластеры деревьев, изменяют темпы своего развития со сменой космических энергий: противоположно относительно скорости вращения Земли. Мышление, решения бизнесменов, экономистов разных стран – также относительно противоположно.

ВВП стран мира изменяется в противоположных тенденциях, неравномерно. Эта закономерность давняя:

ВВП на душу населения стран западной мир-системы к среднему уровню стран Западной Европы, в %

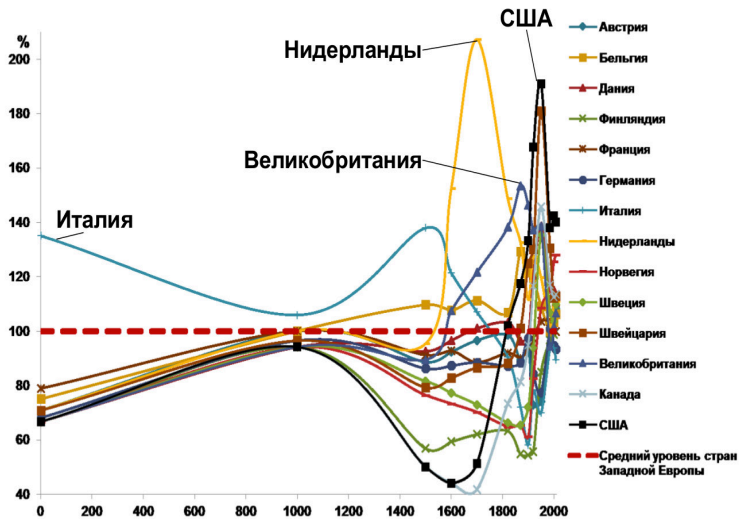

http://www.rossiyanavsegda.ru/uploads/other/2014/01/13/bagdasaryan_19_1_2_2013-06.png

График еще раз показывает, что одни и те же космические энергии по-разному влияют на темпы развития страны в зависимости от качества ее элиты, населения.

Экономическое развитие каждой страны по-своему связано с изменением космических энергий. В основе этого – различие в социально-резонансной структуре общества. Вперед в развитии вырываются те страны, где элиту составляют резонаторы, пассионарии.

Великобритания была такой страной в XVIII – XIX веках. Ее элита находилась в резонансе с космическими энергиями. Английский народ дружен с такими резонансами и в настоящее время: его мнение, партийные пристрастия, итоги голосования согласуются с космическими энергиями. Значит у него есть будущее, в

то время как правые партии Англии теряют свои резонансы с космическими энергиями.

Падение темпов развития экономики страны – это есть процесс разорения предприятий. В одних странах они разоряются, в других начинают захватывать мировой рынок. Все дело в кадрах, которые циклически меняются вместе со сменой космических энергий. Этот процесс может стать управляемым.

Все в больше и большей степени он затрагивает не отдельные государства, а отдельные мировые корпорации. Будущее принадлежит тем объединениям людей, которые научатся изменяться также динамично, как меняются космические энергии, научатся пускать в свои ряды резонаторов, пассионариев. Иначе – кризисы и нарастание противоречий, проблем. Иначе грядет неизбежное обострение борьбы между международными, глобальными корпорациями и национальными интересами стран мира.

Некоторые страны обладают населением, которое более зависит в своей активности от космических энергий. Среди них Россия и Китай. Население наших стран обладает способностью быть одновременно и типом 1/1, и типом 5/5. Этому помогает нам природная шизоидность (см.: Шизоидность:?!) и другие национальные особенности. Современная ситуация в мире в совокупности с растущими космическими энергиями дают нашим странам, как и некоторым иным, исторический шанс. На переломном моменте истории решающим фактором успеха являются кадры.

12.3 *От космических энергий к анализу личности отдельных работников: методологические тезисы*

Космические энергии влияют на развитие общества, биоты, на конкретных людей. Последствия таких влияний на деревья мы узнаем по ширине их колец, а на людей – прежде всего по активности нашего головного мозга. Одним из показателей такой активности является электроэнцефалограмма (ЭЭГ). Выявлено, что ЭЭГ зависит от космических энергий, от скорости вращения Земли и даже от расположения планет. При этом такое влияние идет как через изменение электромагнитных энергий на Земле, так и через изменение грависпиновых энергий. Это подробно описано.

Несколько методологических тезисов в связи с этим.

Люди разно типичны. Мы разные.

В аспекте нашего анализа важно понять как можно диагностировать лиц типа 1/1 и 5/5. Да, все мы делимся по частоте ЭЭГ, по активности полушарий, отделов головного мозга. Так можно выделять типы 1/1 и 5/5. Они по-разному реагируют на рост и замедление скорости вращения Земли. Тип 1/1 более активен при росте скорости вращения Земли, тип 5/5 более эффективен при замедлении скорости вращения Земли. И каждый человек в той или иной степени сочетает в себе эти типы. В отличие от деревьев мы более пластичны в перестройке своих энергий. Мы можем менять свой психотип в тех или иных пределах. Более того, есть очень небольшая часть людей, которая может быть активной и при росте, и при падении соответствующих космических энергий. Это истинные лидеры, резонаторы.

Но большая часть людей относится все же к типу 5/5 или к типу 1/1.

Соотношение данных типов меняется в зависимости от космических энергий. При замедлении скорости вращения Земли растет число лиц типа 5/5. При длительном замедлении скорости вращения Земли число лиц типа 5/5 возрастает до уровня, меняющих духовное состояние общества: растет число инноваций, растет духовный потенциал, зримо проявляются разные виды творчества и др. Однако не следует считать, что тип 1/1 хуже типа

5/5. Да, в своих крайних значениях тип 5/5 – это человек, который живет своей идеей – в науке, в религии и т.д. Далек от всегда такой человек практичный. А вот тип 1/1 практичен, живуч в невероятно тяжелых, сложных условиях. В таких непростых ситуациях он проще превращается в бандита, разбойника, пирата... И выживает, неся в себя и тип 5/5, который оживет в нем или в его предках в иных космических условиях.

На предприятиях, в корпорациях, в учреждениях незаметно для самих работников медленно меняется обстановка в коллективе в зависимости от соотношения данных типов людей. А соотношение между ними меняется как в силу перехода людей из организации в организацию, так и в силу изменения космических энергий.

При разной скорости вращения Земли, в зависимости от соотношения этих типов в организации методы влияния на людей, тип руководителя, системы мотивации должны быть разными. Страх более нужен для управления типом 1/1, когда он находится в положении выживания. Смислообразующие идеи более нужны для типа 5/5.

В военной среде считается обычным, когда после обороны перед наступлением командующего меняют на того, кто имеет опыт ведения наступательных операций. Это оправдано практикой, историей. Но такие же замены нужны и для руководства учреждений при смене в них людей как под влиянием космических энергий, так и в силу перемещения из одной организации в другую. А люди перемещаются при свободе выбора чаще к себе подобным.

Типы людей можно диагностировать разными методами.

Приведем примеры-образы для ЭЭГ-диагностики. Это упрощенная модель наложения электродов на голову обследуемого.

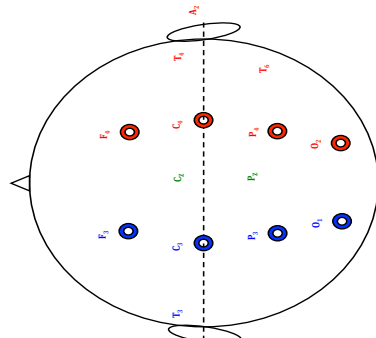

Научный центр Бэмкон
www.bemkon.ru

Электроды отведения на *левой* половине головы имеют **нечетные** индексы, на *правой* – **четные**.

На схеме для упрощения – 8 точек съема:

F – лобные (фронтальные) точки съема ЭЭГ (F₃, F₄);

C – центральные точки съема ЭЭГ (C₃, C₄);

P – надзатылочные, теменные (париетальные) точки съема

ЭЭГ (P₃, P₄);

O – затылочные (окципитальные) точки съема ЭЭГ (O₁, O₂)

Электроды наложены симметрично. Есть геометрический центр этой схемы. А есть центр, смещенный в сторону более высокой частоты. Этот центр найден после обследования тысяч людей. У большинства обследованных частота затылочных отделов головного мозга на 10% выше, чем лобных. Правое полушарие имеет более низкую частоту, чем левое. Был найден условный центр активности головного мозга по данным точкам - среднее значение для современных людей в возрасте от 20 до 55 лет. Он обозначен символом AV (average value).

У каждого человека этот центр свой, это индивидуальные значения IV (individual value). Более того, эти индивидуальные значения будут разными при выполнении разных видов деятельности (сидит в покое с закрытыми глазами, с открытыми глазами, считает, работает с образами, работает со смыслами и др.)

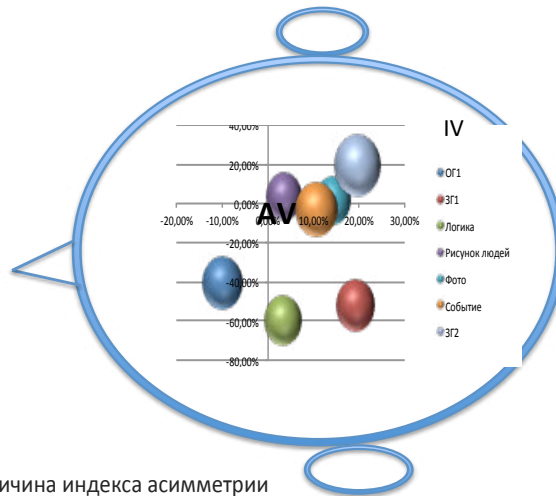

Средняя величина индекса асимметрии затылок/лоб оказалась для тысячи обследуемых около 1,1.

Средняя величина индекса правое/левое полушарие оказалась равной 0,992.

На данном рисунке перекресток осей обозначен как AV. Проценты – отклонение индивидуальных значений от средних по всей выборке. Индивидуальные значения обозначены разноцветными кругами.

Цвет круга - обозначает задание, которое выполнялось.

Величина круга соответствует частоте ЭЭГ. А расположение на голове – место преимущественной активности головного мозга по отношению к большинству обследованных.

Кто желает более точно и подробно узнать об этой методике – источник указан. Это книги «Интеллект руководителя: практикам и исследователям», «Человек в вихрях эфира». Методики, программное обеспечение были разработаны под задачу диагностики людей типа 1/1 и 5/5.

Далее пример модели активности головного мозга безусловно талантливого человека. На ней представлены условные точки, очаги активности головного мозга. Слово «условные» применено не случайно. Активны все участки головного мозга. Это средняя

точка (очаг активности) данного конкретного человека. Она не совпадает с очагом активности головного мозга большинства. Она будет «гулять» и у данного конкретного человека при выполнении им различных заданий. Современная электроэнцефалография стала настолько совершенной, что ЭЭГ относительно легко снять переносным прибором и при выполнении работником своих профессиональных обязанностей.

Талант

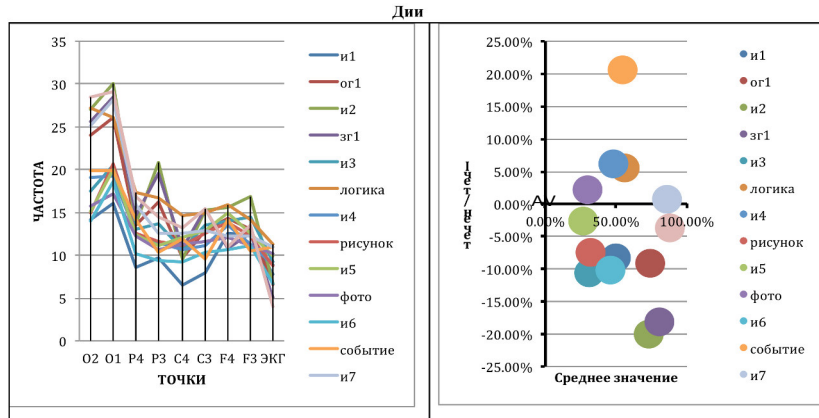

Далее модель активности головного мозга судимого, пьяницы.

Пьянство, судимость

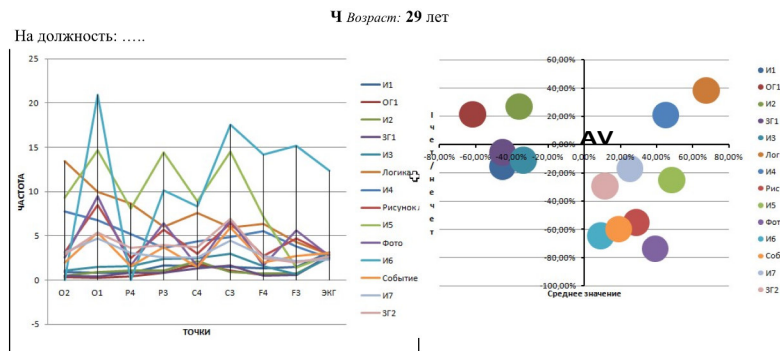

Далее пример естественной психологической несовместимости человека в силу особенностей работы его головного мозга, выявленных по данной методике.

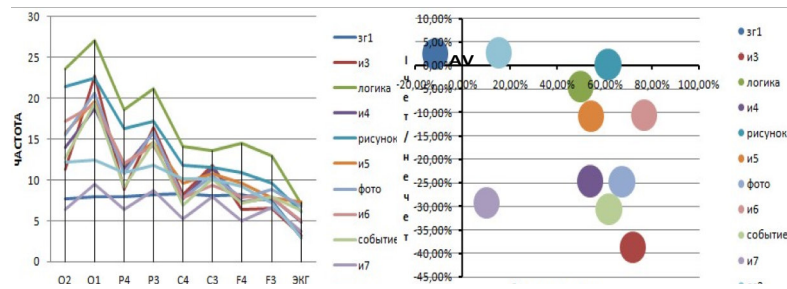

Обследуемый дважды разведен. Третий раз женился удачно. Жена бухгалтер. У нее более активна также левая половина головного мозга, его затылочные отделы.

Такие модели построены для успешных и не успешных представителей различных профессий, для различных жизненных ситуаций. Обработанный и частично осмысленный банк данных составил несколько тысяч человек. Он растет, так как непрерывно идут обследования.

На этих примерах видно, что тип 1/1 (активность в лобных отделах левой половины головного мозга *по данной методике*) и тип 5/5 (активность в правых затылочных отделах головного мозга) в чистом виде встречаются не часто. Но у большинства людей при росте скорости вращения Земли активность смещается в лобные отделы левой половины головного мозга. А при замедлении скорости вращения Земли активность смещается в правые затылочные отделы головного мозга. Еще раз подчеркиваем - *по данной методике*. У всех людей активны все участки головного мозга, и они лишь немного изменяют свою частоту. Эти незначительные изменения мы для лучшего восприятия их типичным человеком перевели в круги и назвали условно очагами возбуждения. Более точно - это смещение точки на расстоянии между электродами в зависимости от частоты сигнала на каждом из них. Выше частота сигнала на электроде – ближе к нему эта точка.

Названия даны для лучшего восприятия и понимания сути анализируемых явлений простыми людьми, руководителями без математического, психофизиологического образования.

Подобным образом обследованы различные коллективы. Это и позволяет формулировать методологические тезисы далее.

Если руководитель не в состоянии измениться вместе с изменением людей в руководимом им учреждении, то его желательно своевременно заменить другим руководителем.

Есть ли руководители, которые могут руководить разными коллективами? Есть, но их не много.

Основное психофизиологическое отличие данных лиц связано с тем, что центры активности их головного мозга «ходят» в зависимости от решаемых задач, в зависимости от того, с каким человеком они общаются.

Любая ЭЭГ интерпретируется только при знании биографических данных и при желательном наличии иной информации по личности.

Приведем пример модели ЭЭГ финансового директора холдинга.

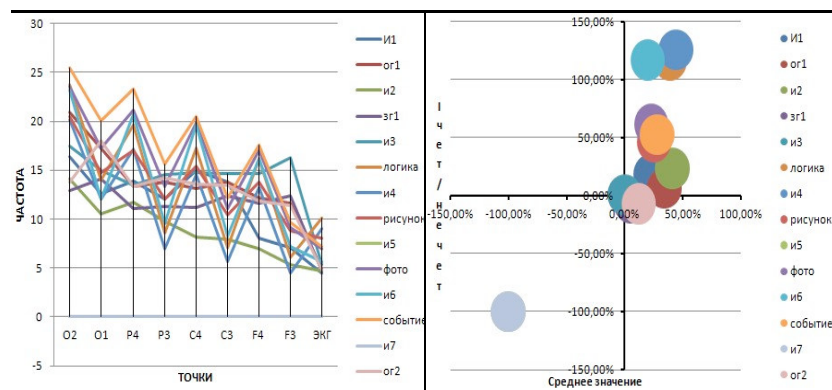

По отношению к предыдущим примерам центры активности головного мозга здесь кучны. Это классический тип 5/5.

Выдержка из характеристики:

«Понятлив. Не глуп. Но показать в кратковременных контактах эти достоинства не всегда может. Речь немного замедленная. При хорошем

словарном запасе как бы подбирает слова для выражения своих мыслей. Не такой как все. Ибо частота ЭЭГ более сконцентрирована в правой половине головного мозга (у большинства в левой), в затылочных правых отделах. Это дает возможность быть творческим и достаточно точным при самостоятельном, автономном решении возникающих проблем. Но требует слишком много усилий, энергии для адаптации к окружающим, для успешной активности на частотах работы головного мозга большинства. Явно предметник, решатель конкретных технологических проблем, а не дирижер системы межличностных отношений.

Вывод: Способен тянуть ляжку. Но такие люди порой беззащитны от динамичной системы межличностных отношений, которая таких лиц достаточно часто или давит, подчиняет себе, или выталкивает из себя. При негативных отзывах нужна некоторая корректировка на данный эффект, на недостаточную способность обследованного быть вертким и изворотливым среди ушлых и даже типичных людей. Вынужден быть высоко профессиональным и ответственным в работе, чтобы общественное мнение его не съело».

Если центры активности головного мозга слабо «перемещаются» в голове обследуемого, то такому человеку сложно общаться с теми, у кого центры активности головного мозга также «привязаны» к иным его участкам. В этом случае кому-то приходится тратить большое количество энергии, чтобы принудить себя попасть в резонансы с другим человеком. От этого устают, изматываются, эмоционально выгорают.

И если руководитель не в состоянии меняться вместе с окружающими, то такое психическое напряжение и перенапряжение растет у него и у подчиненных. Чтобы от такого перенапряжения уйти владельцы бизнеса подбирают под себя тех людей, которые им более созвучны, с которыми у них большая психологическая совместимость. В этом случае меняется состав руководства.

Если состав руководства по своему психотипу не соответствует психотипам основных работников – растет напряженность во взаимоотношениях между ТОП-менеджерами и коллективом. Не исключены при этом и социальные взрывы, особенно в точках бифуркации, в точках изменения скорости вращения Земли.

Классический пример развития такого деления людей (группировка однотипных людей вокруг руководителя) это партийное

строительство в СССР. КПСС стала массовой партией за счет работающих, но дисциплинированных, послушных людей. В это время в стране в силу роста соответствующих космических энергий и иных причин (закон трех поколений и др.) нарастало количество лиц типа 1/1. Это характерные, сложно управляемые люди. Их в партию обычно не допускали - конфликтны. Но они постепенно брали под свое влияние других. Отсюда управлять людьми стало сложнее - растет протестность. И вот уже собрания трудящихся, которые были ранее систематическими, не проводят. Собирают членов партии и более работают с ними. Но вот уже члены партии стали попадать под влияние растущего числа лиц типа 1/1: критика в адрес руководства возрастала.

И что же: начали проводить партийные активы, отдав народ и даже рядовых членов партии на растерзание растущему числу, набирающему силу лиц с более активной лимбической системой, с более актуализированными биологическими потребностями. Под влияние этих самых активных лиц, естественных лидеров попадало все больше и больше людей, ибо все постепенно менялись в сторону типа 1/1.

Постепенно партийный актив стал состоять из самих партийных работников. По мере ухудшения ситуации собрания, совещания уже проводились с себе подобными. Протестность снаружи нарастала. Людей, способных понять народ в партии становилось все меньше.

А что надо было делать? Истинных лидеров масс постепенно включать в состав элиты, руководства. Да, со временем эти люди потребовали бы изменений, введение частной собственности и др. И что? Все равно ведь последовали данные изменения, но уже после революции.

Есть ли признаки нарастания таких системных противоречий? Да. Есть методики их быстрого выявления в отдельных коллективах на этапе, когда еще не поздно подправить социально-резонансную структуру на данном предприятии.

Можно это сделать путем соотнесения ЭЭГ у руководства и подчиненных, поиска средних значений коэффициентов асимметрии (смещения активности в правую, левую, лобную, затылочную

часть головного мозга) для организации в целом, для руководства, для подчиненных, для неформальных лидеров и др. А можно ли уволить людей не своего типа?

Увольнение людей противоположного типа, чем руководитель и его окружение, при смене космических энергий приведет к тому, что на рынке труда со временем, со сменой космических энергий не станет нужных работников. Ведь подбор, отбор специалистов идет не только по психологическим особенностям, но и по профессиональным компетенциям. И что делать, если лучшие полицейские это лица типа 1/1, а их начальник это умный, толковый поэт, бард, прекраснейшая личность, но типа 5/5? Для полиции это гротескный случай, а вот для частного бизнеса – типичный. Нередко бизнес начинают творческие работники, которые в своем большинстве являются типом 5/5. Они накопили средства благодаря своей интеллектуальной, творческой деятельности. Наберут себе подобных – разорятся с хорошими и толковыми людьми. Ибо это работники по душе, но не способные эффективно выполнять циклические операции. Те же, кто толково выполняет циклические операции, может успешно выполнять одну и ту же не творческую работу не подходят по душе владельцу бизнеса. А вот работников-исключений (могут и то и другое) на рынке труда просто уже нет. И что делать? Ведь негодные для души владельца бизнеса лица уже уволились. Если они и вернуться назад, то не без злорадства. Если брать других, то их уволившиеся и оставшиеся настроят против владельца бизнеса. Каждый тип личности яростно защищает право на работу себе подобных ибо предчувствует и свой черед.

Увольнение по причине нарастающей психологической несовместимости – крайний случай. Хотя эта мера не исключена, а иногда просто и необходима. Но все же основной путь – менять свой психотип или подбирать промежуточное звено между творческим ТОП-менеджментом и основной массой сотрудников.

Подбор сотрудников на связывающее звено между ТОП-менеджментом, между высшим руководством и основной массой работников приобретает решающее значение там, где изменить психотип или заменить руководителя невозможно.

Опытные офицеры знают, что подбор сержантского состава – решающий фактор наведения порядка в части подразделения. Попытка брать новобранцев, отправлять их в «учебку», где готовят сержантов несколько месяцев, а затем направлять их в развернутые части, где идет боевая подготовка, во многом оказалась провальной. И провальной она оказалась как раз при росте скорости вращения Земли. Приходит такой молодой сержант, а ему никто из рядовых просто не подчиняется. Время такое: кто кого психологически передавит, у кого более развиты инстинкты лидера, потребность быть первым. А в «учебки» отбирали по образованию, а не по степени развития таких инстинктов. Вот опытные командиры и ставили во главе отделений, взводов уже проверенных старослужащих, а прибывших младших командиров из «учебок» определяли на должность рядовых.

Анализ дисциплинарной практики тех лет показал, что чаще нарушения дисциплины были в период ускорения скорости вращения Земли в дневных циклах. И порой сил навести порядок в подразделении в тот период не было даже у офицеров.

Или же приходилось применять силу, меры, которые не были предусмотрены уставом.

Нечто подобное происходит везде, где есть люди типа 1/1. В строительстве описанная ситуация - типичное явление.

При этом важно, чтобы между ТОП-менеджментом и основной массой работников стояли лица, которые являются естественными лидерами и одновременно беспрекословно выполняют распоряжения начальства. Найти таких людей не просто. И их рискованно подбирать путем проб и ошибок. Взяли сильного лидера – не подошел. Сменили: так ведь он же теперь уйдет в оппозицию и настраивать начнет других как против начальства, так и против нового их помощника. И этот процесс мы просто не узнаем, не увидим. Все на уровне взглядов, реплик, незаметно, исподволь.

Поэтому до назначения лица на должность между работниками и начальством желательно у него снять ЭЭГ. Если ЭЭГ данного претендента «бегают» между ЭЭГ начальства и основной массой работников, то это при прочих равных условиях – лучший претендент.

Иногда психотип начальства, владельцев бизнеса настолько отличается от психотипа основной массы работников, что требуется «прослойка» таких посредников.

На отдельных предприятиях можно выстроить нужную социально-резонансную структуру межличностных отношений. Но в масштабе общества без изменения или смены руководства, элиты это сделать невозможно.

При длительной, существенной смене космических энергий никакие усилия не помогут массово, в масштабе страны спасти старую социальную структуру общества, сохранить прежнюю элиту, прежний ТОП-менеджмент, не меняя их психотип или не пополняя их новым типом руководителей, которые созвучны новым космическим энергиям, психотипу большинства.

Длительное время автор этих строк отвечал за подбор, оценку персонала в крупном российском холдинге. При высокой скорости вращения Земли, то есть при ведущей роли типа 1/1, страх был необходимым элементом управления персоналом. Во главе бригад, цехов, заводов ставились люди, которые были в состоянии надавить на персонал. И что важно – люди это терпели и принимали как должное. Это был период самой высокой скорости вращения Земли за последнее столетие (2003 год). Но уже в 2016 году эта система управления стала давать сбои: люди стали массово увольняться, уходить при высокой заработной плате. Анализ этих причин показал, что изменились люди, которые 10 лет назад безропотно подчинялись арсеналу влияния, который используют истинные лидеры типа 1/1. Они уже не признавали такой стиль руководства и предпочитали уходить туда, где менеджмент был более созвучен их изменившейся личности. Люди стали другими, они стали приближаться к типу 5/5. Таковых и искали при выборе места работы.

В то же время 10 лет назад лица типа 5/5 просто не удерживались в бизнесе. Их «съедали» подчиненные или рынок. Удерживались те, кто одновременно мог быть разнотипным человеком.

Удивительно, но руководство холдинга это почувствовало. И начало проводить отбор по методикам, которые выявляли тип 5/5. А это опора на ценности, на самость человека, на его убежде-

ния, смыслы жизни. До этого большую роль играли тесты, которые выявляли акцентуации работников.

Оптимальная социально-резонансная структура общества, коллектива – важнейшее социально-психологическое, психологическое условие их высокой дееспособности, эффективного развития.

При непрерывном изменении космических энергий и непрерывном изменении людей как под их влиянием, так и под влиянием других факторов развития структура формального и реального лидерства в коллективе постоянно меняется. Важно это отслеживать. Если самые энергичные и самые способные к данному виду деятельности будут во главе коллективов, то его развитие при правильно поставленных целях будет максимально быстрое. А цели бывают двух родов: цели по удовлетворению потребностей людей и цели духовного плана, вынесенные за рамки коллектива и даже жизни ныне здравствующего поколения. Если цель – удовлетворение потребностей, то рано или поздно такое общество распадется. Чем выше степень удовлетворения потребностей у элиты, тем реже она ставит цели по изменению общества, тем чаще она сужает свои потребности до уровня «быть лучше, иметь больше, чем другие». Это и деформирует развитие общества в сторону удовлетворения данных потребностей меньшинства. Ибо оно формирует спрос на рынке: деньги у этого меньшинства.

Если цели развития находятся за рамками жизни человека, то эта цель может быть эффективным мотивирующим фактором только для лиц типа 5/5.

И нельзя считать, что тип 5/5 лучше и более необходим. Когда надо выполнить конкретные задачи, когда нужна практичность, когда надо преобразовывать материальный мир – чаще эффективнее тип 1/1. А вот когда надо преобразовывать свой духовный мир, когда надо жить ради будущего, за идеи – более эффективен тип 5/5.

И каждый раз будет выстраиваться своя иерархия отношений, где должно быть место каждому типу личности.

Все должно быть как в природе: растет лучше один кластер деревьев, иной в запасе, на временном отдыхе, ждет своего часа. В

напряжении. Если без напряжения, то эпигенетические изменения в человеке не произойдут. А они нужны.

Выстраивание оптимальной социально-резонансной структуры в производственных и иных коллективах связано с кадровой политикой. Приведем пример результатов обследования одного сложного коллектива, где обострилось противоречие между типами 1/1 и 5/5.

Возьмем из итогового отчета только то, что касается нашей темы.

Итоговый отчет (выдержки).

«Отношения между людьми стали устойчивее, во многом стабильнее.

Коллектив, который сплотился вокруг Х. хороший, перспективный, целеустремленный, стратегически выверенный, с будущим. В своем большинстве у таких лиц высокая частота ЭЭГ и она смещена в правую сторону. В ближайшее время такие коллективы ждут стратегический успех. Это связано с тем, что данные типы людей хорошо работают при замедлении скорости вращения Земли. Что ожидает нас с переменными колебаниями до 2040 года. Это самое главное: у фирмы есть будущее. Не надо радикально менять верхний эшелон менеджмента.

Самая важная проблема коллектива заключается в том, что высший менеджмент (как генеральный штаб армии) занят делом, мыслит, творит. А в это время в войсках – бардак. Да, это лучше, чем дисциплина в войсках и бардак в головах генштабистов. Но бардак надо прекращать, постепенно. Основная причина бардака: лица, которые поставлены на общение с типичными работниками, на контроль их не являются оптимальным вариантом для этого. Это начальник отдела кадров (ЛЛЛ), это администратор (ППП), это руководитель аппарата Председателя совета директоров (ШШШ)....

И просто словами этих людей не исправить: у них иная психофизиологическая структура работы головного мозга, иные мотивы работы, чем просто достижение поставленных целей...

У одной (ЛЛЛ - кадровик) активность головного мозга в левой части. Она просто не чувствует более половины работников предприятия и переходит на формальные требования. Чем больше ей сопротивляются – тем больше она требует. Тем более накаляются отношения. И иного быть не может. Такие лица часто разводятся (это характерно и для ЛЛЛ), ибо их супруги просто не могут без существенных энергетических затрат

переходить на частоты работы головного мозга своего партнера и длительно пребывать в резонансе с ним. Это изматывает людей.

Есть лица с большей активностью головного мозга в правом полушарии (ППП). Таких могут на бессознательном уровне отвергать на местах. Среди руководящего состава нет лиц, у кого активность головного мозга была бы в левой половине, в лобных отделах. Значит переживания огромной массы людей мы, управленцы, не понимаем, не улавливаем интуитивно как с ними работать. А эта группа людей управляема в том числе и страхом, особенно в критические, стрессовые периоды. Периодически они выходят из под влияния. Вышли раз, два – и чувствуют, что можно и дальше. И ведут себя соответственно. Они своим влиянием подчиняют себе других...

Таким образом, для работы с большинством сотрудников выбраны люди, с которыми легко работать высшему руководству, которые побегут выполнять указания начальников и будут стараться, но не в прок...

Хотя начали вырисовываться личности, которые готовы быть эффективными проводниками распоряжений начальников в массы. Это, например, (ВВВ). Да, с ним не просто работать (опереться можно только на того, кто сопротивляется), но он реальный лидер среди рабочих. Да, таким человеком потенциально сможет стать (ЖЖ). Но как сложно с ним работать! Он легко разладит отношения с теми, кто сидит в Генеральном штабе.

Напрашивается необходимость начать выдвижение в руководящие кадры работников с мест, кто сам чувствует окружающих людей.

Лица на местах управляемы в том числе и страхом (И в Библии говорится о Божьем страхе). Такие как начальник цеха (XXX) это понимает из жизни. Отсюда его поведение не раблепное, а инстинктивно характерное...

Другие руководители в своем большинстве - это вежливые, интеллигентные люди, которые как к себе относятся и к другим. Увы, такая мотивация на ценности, на порядочность, на то, как надо далеко не у всех. С одними надо работать одними методами, с другими противоположными. А для большинства нужен и кнут, и пряник... Но с глубоким уважением человеческого достоинства каждого. Народ, работники, когда это происходит естественно, все понимают правильно, подчиняются, стараются, принимают это как данность.

Между руководством фирмы и основной массой работников нужно менять людей, постепенно... Ставить на эти должности не самых послушных, а самых эффективных в работе с людьми. Да, это усложнит жизнь руководства, но сделает эффективнее производство.

При нынешней ситуации есть социально-психологические предпосылки для массового воровства: для окружающих норма считать не своими руководство предприятия. И сколько не давай вниз своим для них не станешь, так как эмоции, бессознательное «верхов» и «низов» не цепляют друг друга: это разные люди, не свои и все!».

Мы начали анализ с космических энергий, с колец деревьев, с анализа процесса образования изотопов... А заканчиваем кадровыми вопросами. Все изменения в стране начинаются и заканчиваются решением кадровых вопросов в конкретном учреждении, на конкретном предприятии. Призывы и лозунги о необходимости изменения социально-резонансной структуры общества останутся словами без методики достижения поставленной цели.

Но и этого мало. Необходимы соответствующие преобразования в обществе.

В этих преобразованиях важно учитывать закономерности отношений, формирований обозначенных типов личностей.

12.4 О соотношении личностей типа 1/1 – 5/5 с типами резонаторов и пострезонаторов

Тип 1/1 - тип людей, развитие, активность деятельности, жизнедеятельности которых возрастает при росте скорости вращения Земли.

Тип 5/5 – тип людей, развитие, активность деятельности, жизнедеятельности которых возрастает при замедлении скорости вращения Земли.

Так как изменение скорости вращения Земли бывает в дневных, месячных, годичных, столетних циклах, то две цифры 1/1 означают, что это одновременно и дневные циклы и циклы большего периода.

Таблица преимущественного проявления типов 1/1 и 5/5

<i>Проявление типа 5/5 при замедлении скорости вращения Земли</i>	<i>Проявления типа 1/1 при росте скорости вращения Земли</i>
Возрастает частота ЭЭГ	Падает частота ЭЭГ

Активность головного мозга смещается в правую половину	Активность головного мозга смещается в левую половину
Активность головного мозга смещается в затылочные отделы	Активность головного мозга смещается в лобные отделы
Повышена интуитивность на других людей	Способны влиять на людей самыми разнообразными способами и методами, не считаясь особо с их переживаниями
Развит творческий потенциал	Способны выполнять циклическую работу, требующую немалого психического, физиологического напряжения
Более активна кора головного мозга	Более активная подкорка
Управляемы смыслами	Управляемы внешними, материальными стимулами
Активны социальные инстинкты	Активны биологические инстинкты
Для смыслообразующей деятельности нужны смыслы, идеи	Для эффективного управления нужен и страх
Рост пассивности при росте скорости вращения Земли	Отторжение, гнев, тревога, печаль – обострение данных эмоций при замедлении скорости вращения Земли.
Могут терять практичность и эффективность в стрессах, в сложных условиях выживания	Прагматичны в стрессах, в сложных условиях, могут выжить в непростых ситуациях, в том числе и за счет других
Особо активны при достижении значимой для них цели со смысловой нагрузкой	Особо активны при удовлетворении своих биологических потребностей
Борьба за доминирование, за власть смещается в сторону самоутверждения в социально-приемлемых, особенно в интеллектуальных формах.	Стремление к доминированию, к борьбе за власть самыми разными методами
Идейность	Практичность
Концептуальное объяснение в рамках эфиродинамики: более активны при правой закрутке космических	Гипотеза-объяснение в рамках эфиродинамики: более активны при левой закрутке космических

энергий (эфира), с которыми резонируют	энергий (эфира), с которыми резонируют
Бессознательное стремление опереться на разум, дух	Бессознательное стремление опереться на инстинкты
При стрессе актуализируется потребность действовать в соответствии с основной идеей, смыслом жизни, в интересах любимых людей	При стрессе актуализируется потребность в выживании и признании другими.
Тяга к изобретениям, открытиям, к изменению динамических стереотипов	Тяга к порядку, к поддержанию динамических стереотипов
Рост черт личности, качеств пассионариев	Снижение числа пассионариев
Рост числа людей-созидателей	Рост числа людей-потребителей
Все более настойчивое стремление к построению идеалистических философских систем	Стремление к построению материалистических философских систем
Рост индетерминизма в научном сознании	Рост детерминизма в научном сознании
Все большее господство элиты, приносящей в народ смысл жизни, самооценку духа	Все большее господство финансовой элиты, людей приносящих в народ ценность денег, богатства
При обработке информации стремление к ее интеграции, образное мышление, «текущее» знание без четких определений, рассмотрение проблемы, путей ее решения в целом, интуиция, озарение.	При обработке информации акцент на анализ, последовательность операций, на связь идей, процессов, на формирование категорий, понятий, абстракций высокого уровня.
При передаче информации важность тона, выражения, ориентации в пространстве, взаимообусловленности событий	При передаче информации важны упорядоченность, временные рамки, рассудительность, последовательность, линейность событий...
Личностная важность духовности	Личностная важность самого процесса развития
Важность социальной значимости процесса	Личностная значимость процессов
Рост миролюбия	Рост воинственности
Иное название: юпитерианский тип	Иное название: сатурианский тип

Однозначно сказать какой тип личности хуже или лучше вне рамок исторического контекста просто невозможно. В условиях войны, борьба за выживания победит чаще тип 1/1. В условиях важности для развития инноваций – преимущества на стороне государств с господством типов 5/5.

В условиях выживания далеко в тайге выживет тип 1/1, а мудрый, благородный профессор имеет меньшие шансы на это.

При циклах в годы, десятилетия соотношение между лицами типа 1/1 и 5/5 меняется циклично: черты резонаторов формируются интенсивнее, то внутри одного типа, то внутри другого типа.

Но все же отметим, что при данном уровне космических энергий, при данном уровне благосостояния людей тип 1/1 проявляет себя проблемно.

Связь скорости вращения Земли, времени рождения известных террористов и прироста колец деревьев

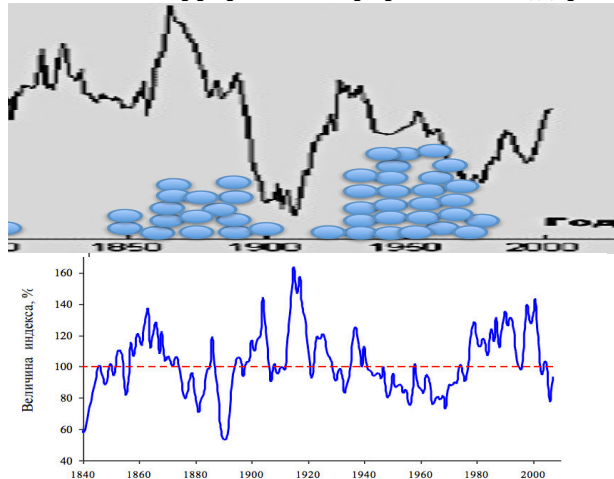

См.: Демаков Ю.П. Факторы динамики годичного прироста деревьев. <http://csfm.volgatech.net/presentation/Demakov.pdf> pdf

На этом графике кругами обозначено время жизни наиболее известных 50 террористов: они чаще рождались и были активны в период роста скорости вращения Земли. В период роста Британской империи из них могли бы получиться успешные пираты, в наши дни они выбрали иную участь.

Это в наше время. В тысячелетней истории народ без людей типа 1/1 просто пропал бы в вихрях прошлых событий. А при наличии таких типов появляется надежда на выживание, а затем при соответствующих космических энергиях и на появление типа 5/5 из недр народных казалось бы одичавших людей. И в результате при циклах развития в тысячелетия черты лиц типа 5/5 более совпадают с чертами резонаторов.

В каждом человеке в той или иной степени присутствует тип 1/1 и 5/5. Борьба между ними и составляет суть нашей жизни: колебание между выживанием и духовным развитием человечества. Окончательная победа любого из этих типов не в интересах развития человечества. Исторические периоды смены господства одного типа людей меняются на периоды относительного господства относительно противоположного типа. Окончательная победа любого из них противоречит стратегическим потребностям развития человечества.

Этот вывод касается и предприятий: бессмысленно кадровую политику направлять на преимущественный отбор того или иного типа. Необходимо их оптимальное сочетание. Оно будет разным при различных космических энергиях и в разных видах профессиональной деятельности, в разных коллективах.

Есть экспериментальные исследования об изменении IQ (коэффициента интеллектуальности) у населения различных стран. Это фундаментальный показатель изменения типов людей как в разрезе «резонатор – пострезонатор», так и в разрезе «тип 1/1 – тип 5/5»

Вот эти данные.

Изменение IQ в странах мира по данным проведенных исследований
и прогнозу его изменения

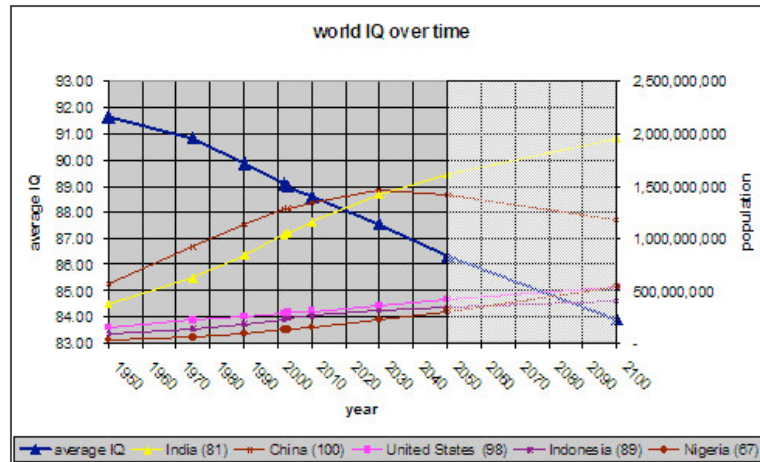

Lynn R., Vanhanen T. Intelligence and the Wealth and Poverty of Nations, 2010. (The Results of Regression Analysis of Real GDP Per Capita 1998 on IQ for 58 Countries)

В США интеллект населения становится все более эмоциональным, социальным, а в Китае, Индии остается предметным. Это помогает лучше считать, программировать, овладевать инженерными специальностями... Смотрим на таблицу черт резонаторов и пострезонаторов: это признак соответствующего изменения качества населения в этих странах.

Совместим этот график с изменением роли, веса США и Китая в мире и с приростом колец деревьев на их территории. Все согласовано, совпадает по времени. Изменение людей ведет к изменению темпов экономического развития. При разном качестве людей – разные темпы развития. И это по времени совпадает с различными темпами прироста колец деревьев в этих странах.

Изменение ширины колец деревьев, темпов развития США, Китая и IQ их населения

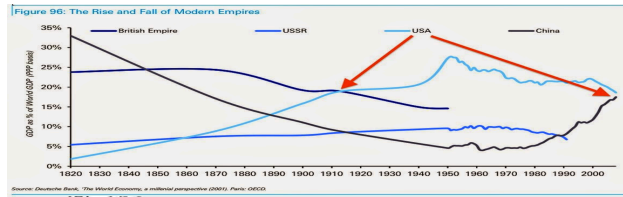

Ли D, Fang K, Li Y, Chen D, Лю X, Z Dong, и др. (2017) Климат, внутренняя эффективность, использование воды и рост деревьев за последние 150 лет в влажном субтропическом Китае. PLoS One 12 (2): e0172045. <https://doi.org/10.1371/journal.pone.0172045>

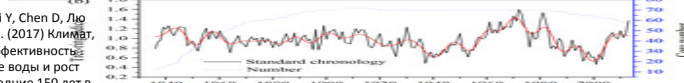

Средние данные ширины колец деревьев по всем сайтам. США. Википедия.

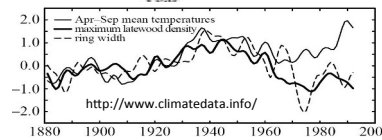

Lynn R., Vanhanen T. Intelligence and the Wealth and Poverty of Nations, 2010. (The Results of Regression Analysis of Real GDP Per Capita 1998 on IQ for 58 Countries)

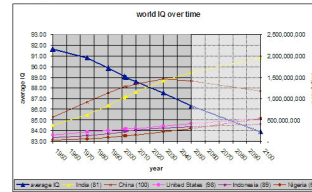

Без изменения качества всего населения невозможно создать оптимальную социально-резонансную структуру и на каждом предприятии, в каждом учреждении. Преобразования нужны в самой стране. Иначе одно предприятие получает конкурентное преимущество над другим. И только. Нам же хочется большего – гармонии в социальном обустройстве общества. И не только...

Вернемся к одному из графиков.

Скорость вращения Земли, числа Вольфа, смена кластеров деревьев, элиты в России в цикле юпитерианских лет

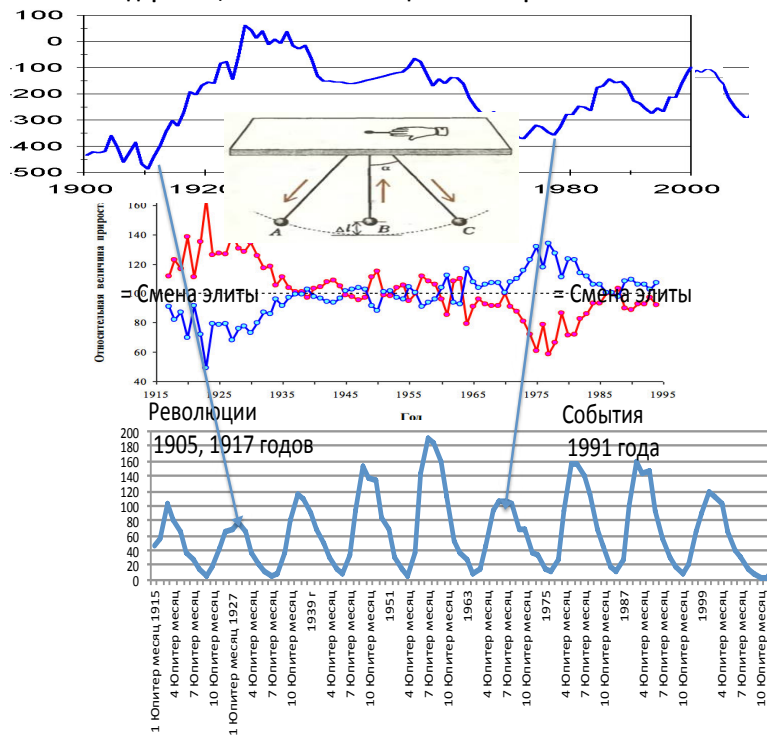

Учтем, что в середине - конце XIX века было быстрое и сильное замедление скорости вращения Земли.



Мы знаем, что в такое космическое время в массовом масштабе рождаются люди типа 5/5. Они в свое космическое время особо активны. Берем таблицу черт людей типа 5/5, 1/1 и таблицу черт резонаторов и пострезонаторов. Выберем из них некоторые параметры.

Тип 5/5	Тип 1/1
Развит творческий потенциал	Способны выполнять циклическую работу, требующую немалого психического, физиологического напряжения
Управляемы смыслами	Управляемы внешними, материальными стимулами
Активны социальные инстинкты	Активны биологические инстинкты
Идейность	Практичность
Бессознательное стремление опе-	Бессознательное стремление опе-

реться на разум, дух	реться на инстинкты
Важность социальной значимости процесса	Личностная значимость процессов. Более эгоистичны.

Из таблицы черт личности резонаторов и пострезонаторов

Резонатор	Пострезонатор
Маятниково-кинестетический интеллект	Аудиальный тип интеллекта
Предметники	Общественники
Метапрограмма будущее	Метапрограмма настоящее
Метапрограмма достижения	Необоснованная резкая смена метапрограмм на противоположные
Естественно подчиняются «духовной элите»	Естественно подчиняются «телесной элите»

Весь XIX век в России шло накопление людей идейных, духовных, устремленных в будущее... Идеи справедливости, правды, честного раздела собственности и результатов труда стали особо популярны. Народ был готов к идеям обобществления, национализации, обновления государственного устройства... Эти идеи рождали и распространяли люди типа 5/5. Такие лица были и в партии большевиков. Это Плеханов В.Г. и другие. Их идеи привлекали достаточно умных и проницательных людей. Данные идеи были востребованы и представителями народа. Что объясняет быстрое распространение социально-демократических идей, идей большевизма. Но в начале века начался рост скорости вращения Земли. На смену типу 5/5 стал приходиться тип 1/1. Он стал брать на вооружение те идеи, которые были востребованы массами. Достаточно гуманные идеи были взяты на вооружение прагматичными и порой не далекими людьми, с оголенными инстинктами. А мы знаем, что самые жестокие войны начинались на переломе замедления скорости вращения Земли, при ее быстром росте. Великие идеи брали к себе в услужение достаточно прагматичные люди. Именно они были основной силой событий 1917 и последующих годов. При росте скорости вращения Земли до конца 20-х го-

дов это было их время. Они predeterminedляли ход истории. С момента отречения Николая II от власти, со 2 февраля 1917 года по 15 февраля, Балтийский флот потерял 120 офицеров: убиты восставшими. Более 600 офицеров подверглись нападению. <http://history.milportal.ru/2014/05/ubijstva-flotskix-oficerov-v-period-fevral'skoj-revoljucii-1917-g/>

С 1917 по 1918 годы было убито 20 адмиралов Императорского флота из 106. В то время за все время Первой мировой войны флот потерял 245 офицеров. Основная масса людей по всей стране менялась в сторону лиц типа 1/1. В силу чего развитие экономики было возможно при опоре на мотивы этих людей - на частный, личный интерес, на инстинкты. Коллективные потребности у таких людей вытесняются из сознания. Поэтому введение НЭПа было неизбежным и закономерным. Опора на частнособственнические мотивы дало свой эффект. В то время те, кто поднимал экономику с руин после Гражданской войны, и были резонаторами. Достаточно часто это тип 1/1. В их космическое время эффективны им соответствующие экономические методы управления.

С конца 20-х годов прошлого века - вновь замедление скорости вращения Земли, вновь рост влияния лиц типа 5/5. Это проявилось во внутривластной борьбе. Те лица, которые ранее выдвигали идеи справедливости и равенства, кто обожествлял Плеханова В.Г. и ему подобных теоретиков марксизма, стали набирать вес. Вспомнили с чего начинали. Но в то время во власти уже был широко представлен тип 1/1. Внутривластная борьба этих типов стала неизбежной. Да, М.И. Тухачевского расстреляли незаконно, несправедливо. Но он, Троцкий Л. - все, кто активно действовал и принес победу в Гражданскую войну, пользовались методами лиц типа 1/1. Все на инстинктах выживания. Иначе не победить в драке и взаимной резне.

Приведем выдержки из приказа № 171 от 11 июня 1921 года, подписанного Антоновым-Овсеенко и Тухачевским: «1. Граждан, отказывающихся называть свое имя, расстреливать на месте, без суда. 2. Селениям, в которых скрывается оружие, властью политкомиссии или райполиткомиссии объявлять приговор об изъятии

заложников и расстреливать таковых в случае не сдачи оружия. 3. В случае нахождения спрятанного оружия расстреливать на месте без суда старшего работника в семье. 4. Семья, в доме которой укрылся бандит, подлежит аресту и высылке из губернии, имущество ее конфискуется, старший работник в этой семье расстреливается без суда. 5. Семьи, укрывающие членов семьи или имущество бандитов, рассматривать как бандитов, и старшего работника этой семьи расстреливать на месте без суда. 6. В случае бегства семьи бандита имущество таковой распределять между верными Советской власти крестьянами, а оставленные дома сжигать или разбирать. 7. Настоящий приказ проводить в жизнь сурово и беспощадно».

Да, красиво оставаться гуманным и человечным, идейным. Красиво погиб лейтенант, который отказался спустить Андреевский флаг после отречения царя. Но погиб – взяли на штыки. Остались в живых те, кто сам расстреливал или подчинился требованиям вышедших из здравомыслия людей. Может быть личная ответственность людей за происходящее ограничена историческим контекстом? А исторический контекст определяется космическими энергиями, всем ходом историей. Или не смотря ни на что будем идти за гибелью некоторых, но сохранивших веру, душу, человечность?

Это вечный вопрос, на который каждый отвечает по-своему. Чаще молча. Кто погибая, кто убивая. Кто возносясь в вечность, кто иной дорогой... Кто за Христом, кто с большинством...

Люди постоянно делятся на относительно противоположные психотипы. Так что внутрипартийная борьба в конце 20-х, в 30-е годы между типом 1/1 и типом 5/5 исторически была неизбежной. Как борьба после любой революции, начатой под идеями типов 5/5, прошедшей методами лиц типа 1/1, а закончившейся победой общественников.

Эта борьба приняла в России самые уродливые формы: репрессии, гражданская война, взаимоуничтожение людей. И на той и на другой стороне оказались перемешаны все типы людей. Но в мирное время обычно происходит постепенное разделение психо-

типов. Об этом свидетельствуют графики роста численности левых и правых партий в зависимости от скорости вращения Земли.

В России на этапе роста влияния лиц, энергия которых прибывает при замедлении скорости вращения Земли, была проведена коллективизация, индустриализация страны. В это время представители людей типа 5/5 были бесспорно резонаторами. Их идеи (курс на строительство коммунистического общества) и дела (более высокие темпы роста ВВП, чем у самых развитых капиталистических стран) были привлекательны. Они имели под собой основу – соответствующих людей, заряженных энергией созидания. Это великая космическая и социальная энергия.

Однако в дальнейшем при росте скорости вращения Земли эти идеи и соответствующие им люди потеряли свой пыл, свою энергию. Вновь энергия была на стороне лиц типа 1/1. Приватизация, частная собственность соответствует их духу.

Выходит, что когда наступает резкий рост скорости вращения Земли после длительного ее снижения, то нужно ожидать рост конфликтности в обществе, открытое и яростное столкновение интересов противоположных типов людей? А разве не было этого у нас в начале 90-х годов после замедления скорости вращения Земли в конце 60-х? Да, это было менее контрастное изменение космических энергий, чем в конце XIX - начале XX веков. Отсюда столкновения на баррикадах были не столь масштабные, как в гражданскую войну. Но баррикады были. Бандитские разборки 90-х были. Возрастание борьбы между людьми с разной моралью, совестью, да и внутри групп лиц без морали и совести – были. История повторяет изгибы космических энергий.

С начала XXI века вновь стала расти космическая энергия лиц типа 5/5. Во всем мире чувствуется, что время капитализма, частнособственнических инстинктов тянет общество назад, что соответствующие им способы организации производства, социальная политика, финансовый миропорядок тупиковые. Это время, когда тип 1/1 должен уступить место типу 5/5. А ведь не хочется.

И что каждый раз будем переделывать страну под тех людей, чье космическое время пришло? А затем вновь и вновь менять курс развития? Снова гражданская война, снова майданы? Ведь

правлящее и процветающее меньшинство не уступит собственность и власть, как это делает безропотно биота в соответствующее космическое время. Элита в настоящее время нередко из лиц типа 1/1. Не все, как всегда. А те, кто добыл богатство не путем каторжного труда, а путем несправедливой приватизации, путем подкупа чиновников при получении заказов и другими методами, которые близки к инстинктам, доставшимся нам от животных. Есть собственники, которые добились высот в бизнесе за счет ума и каторжного труда, за счет выдающихся, порой не человеческих способностей. А есть общественники... Раздел происходит не по собственности и по богатству, а по душам...

Существующая организация общества будет держаться до тех пор, пока под влиянием космических энергий большинство не созреет до идеи более справедливого обустройства нашей жизни. И более справедливо это не поделить все поровну. Это плохая идея для развития. Более правильная идея - идти в сторону правды. Правда же, справедливость на стороне тех, кто лучше работает, больше делает для общества. Правда и справедливость на стороне резонаторов. Кто больше способен сделать практически для блага всех, тот и должен занять более высокое место в социально-резонансной структуре общества. А каков признак тех лиц, чье космическое время уходит? Они начинают больше говорить, что и как сделают, что и как надо изменить и перестроить... Да, да... говорят больше. Когда нет энергии, способности делать во имя будущего, но люди находятся во власти, при собственности, то они начинают имитировать свою полезность для общества. Они начинают больше говорить, что и как будут делать в интересах народа. Строят грандиозные планы на будущее. Забывают их через несколько лет и вновь выдвигают свое видение будущего, используя все средства массовой информации для презентаций. Это одна из важнейших особенностей пострезонаторов. Резонаторы делают, чаще молча. А если говорят, то мало и по существу. Пострезонаторы со временем становятся ярыми общественниками: начинают решать свои проблемы не путем созидания, труда, а через систему межличностных отношений и заниматься презентацией своей

якобы высокой социальной полезности, активности во имя народа.

В России такое колебание ценностей особо ощутимо и контрастно: мы слишком зависимы от космических энергий. При замедлении скорости вращения Земли идеи справедливости, правды, честности, святости – не остановить. Но именно эти идеи при изменении тренда космических энергий возьмут на вооружение люди с высокой долей биологических инстинктов. В истории подобное проявляется как закон: одни распространяли идеи справедливости и правды (и это воспринималось людьми при высокой плотности эфира как правильное), другие под прикрытием этих идей (но уже при невысокой плотности космического эфира) начинали удовлетворять свои глубинные инстинкты, далекие от этих идей. *И главное: это не связано только с делением людей на противоположные типы, когда можно поставить цель уничтожить, свести на нет один из них. Борьба этих противоположностей протекает внутри каждого человека.*

Так что ждать в ближайшее время? Распространение необычных, сильных идей, смыслов, которые затронут большинство или многих. Появление убежденных в свои идеи групп людей – резонаторов. Группировка вокруг них других лиц, в том числе с психическими отклонениями, с акцентуациями, готовыми на все. События в мусульманских странах, рост терроризма – из этих закономерностей. Что препятствовать протестным идеям, новым лозунгам? Невозможно. Будет еще хуже. Возглавить этот процесс? Не глупо.

Но кто гарантирует, что этими идеями впоследствии не воспользуются, как всегда, наиболее радикальные лица без моральных тормозов? И это будет при:

- резких изменениях космических энергий,
- при отсутствии соответствующих изменений в элите, в обществе.

Социально-резонансная структура общества должна постоянно меняться, вместе со сменой космических энергий.

А если уровень космических энергий долго не меняется? То на смену резонаторам постепенно, со сменой поколений (закон трех

поколений) приходят пострезонаторы. На это может уйти от трех до десятка поколений. И общество вновь встанет перед выбором: распадаться или видоизменяться. Смена и даже относительная стабильность космических энергий принуждает человечество постоянно изменяться, развиваться.

Чтобы нам не шарахаться из стороны в сторону, важно понимать как меняется космическая энергия, каков ее тренд, что будет в ближайшие десятилетия с людьми, что и как надо менять. Для этого приведены таблицы черт личности различных типов людей. А скорость вращения Земли, энергетические процессы на Солнце являются опережающим, прогностическим показателем ожидаемых психических, социальных изменений на Земле.

Есть и более глубокие рассуждения по этой цивилизационной проблеме – от Н. Моностана:

“Совершенствование — это единственно возможный способ бытия и энергетического мира, и антиэнергетического: каждый объект существует, пока видоизменяется. Любая застывшая форма обречена на уничтожение, ибо энергия, равно как и антиэнергия, существуют лишь в динамическом состоянии. А поскольку излучение и поглощение берут начало в одной и той же «точке», то каждое из них стремится к усилению своих свойств. Это и есть совершенствование”.

«Огонь увеличивает свою силу, лишь растапливая лёд, и лёд могуществом наполняется, только пытаясь погасить огонь: каждому, и огню и льду, силу даёт его борьба за существование. Так и душа человеческая: тем сильнее крылья, чем больше желающих их сломать. Душа крепнет, когда её стараются погасить. Парадокс земного и небесного существования».

«Мироздание — сочетание противостоящих друг другу составляющих и что *не должно быть иначе*. Только на противостоянии утверждена жизнь вечная. Человеку должно хватить разума, чтобы надежду на собственное бессмертие связать этим противостоянием и принять как данность «текучесть», взаимообращение всех величин».

Далее в приложении «Мысли от Н. Моностана».

Вывод по главе:

Современный мир, современное общество требует осознанного управления, с учетом влияния на нас космических энергий. Безграничность знаний, которые необходимы для этого, настоятельно требуют их систематизации и методологического осмысления. Важны не сами факты зависимости человечества от космических энергий, а что следует из них в научном и практическом плане.

Заключение

Данное исследование проведено в силу того, что коллективу думающих управленцев стало ясно, что не смотря на успехи, не смотря на стремительный рост бизнеса надо многое менять. Как, когда, в какой последовательности, почему? Для ответов на эти вопросы потребовалось понять отчего и почему одни и те же люди разные в разное время, почему данные ЭЭГ, тестовых методик меняются от года к году, от десятилетия к десятилетию. Сопоставление полученных результатов с самыми различными внешними критериями показало, что самая высокая корреляция этих изменений со скоростью вращения Земли. Это и принудило изучить факторы, которые ее определяют - космические энергии. Ясно, что это не только электромагнитные энергии Космоса.

Началось сопоставление ЭЭГ, данных тестирования с движением планет, со скоростью вращения Земли, с переполюсовкой магнитного поля Солнца и др. Основной целью исследования всегда были люди: как изменить людей, как вернуть могущество России, как нам вернуться в прежнее русло уверенно развития с верой в будущее, как нам оставить детям не бардак, а успешно развивающуюся страну, сплоченный, образованный народ, знающий для чего и для кого мы живем.

Данная книга рассчитана на читателей с самостоятельным, творческим мышлением. А значит ответы на данные вопросы выводы уже сделаны или будут сделаны без подталкивания. Они будут разные, во многом противоположные. Но так и задумано человечество: мы состоим из различных и во многом противоположных психотипов.

Россия, россияне весьма чутко реагируют на изменение космических энергий.

В России живут разные люди. И под каждый цикл космических энергий у нас найдутся личности, которые войдут с ними в резонанс. Надо только дать возможность занять каждому надлежащие позиции в социально-резонансной структуре общества. А это требует соответствующей организации общества. И не будем скрывать – существенных изменений.

Жизнь на Земле устроена так, что человечество вынужденно постоянно приспосабливаться к меняющимся природе, космическим энергиям, тем самым постоянно изменять и себя. Значит постоянно должна меняться и социально-резонансная структура общества. Постоянно. Иначе кризисы. И по мере все большего общественного разделения труда они будут становиться все глобальнее и глобальнее.

Мы находимся под покровом космических энергий. В резонансе с ними – мы достигнем высот в своем развитии. При сопротивлении преобразованию общества в соответствии с космическими энергиями, в соответствии с изменением людей под их влиянием – мы обречены на войны, конфликты, голод и прочие беды. Но так как основная тенденция изменения людей в ближайшие столетия, тысячелетия связана с движением в сторону творчества, активности нашего правого полушария головного мозга, в сторону роста его продуктивности, то это объективно создает условия для движения в сторону человека духовного, гуманного, высоко нравственного. У России здесь есть шанс, перспектива...

Литература:

- Астуров Б.Л. Наследственность и развитие. – М.: Наука, 1974. – 359 с.
- Ацюковский В.А. Начала эфиродинамического естествознания. Книга 3. М.: 2014. – с. 264.
<http://www.13min.ru/wp-content/uploads/2013/07/Obtekanie-zemli-jefirnym-vetrom.jpg>
- Ацюковский В.А. Общая эфиродинамика. – М.: Энергоатомиздат, 2-е издание, 2003. – 584 с.
- Ацюковский В.А. Эфирный ветер. – М.: Энергоатомиздат, 2011. – 419 с.
- Багдасарян В.Э. «Партии нового типа» в исторических властно-идейных трансформациях.
www.rusrand.spb.ru/docconf/partii-novogo-tipa-v-istoricheskikh-vlastno-idejnyh-transformatsijah
- Брайан М. Фаган, Кристофер Р. ДеКорс. Археология. М.: 2007.
- Бруевич Е.А., Кононович Э.В. Активность атмосфер Солнца и звёзд солнечного типа на одиннадцатилетней и квазидвухлетней временных шкалах // Вестн. МГУ. Сер. 3. Физика. Астрономия. – 2011. – № 1. – С. 70–74.
- Васильев А.Г. Быстрые эпигенетические перестройки популяций как один из вероятных механизмов глобального биоценотического кризиса. Институт экологии растений и животных УрО РАН, Екатеринбург. Междисциплинарный научный и прикладной журнал «Биосфера». 2009. Том 1, N 2. <http://www.biosphere21century.ru/articles/170>
- Вершовский М. Г. Многолетние изменения состояния центров действия атмосферы и вариации скорости вращения Земли. Российский государственный гидрометеорологический университет. Автореферат диссертации... географических наук. С.Пб. 2008.
- Виноградов Е. Гении рождаются от холода. Комсомольская правда 22 августа 2009 года.

Виноградов Е. Зависимость одарённости людей от солнечной активности. <http://www.unbelievable.su/articles.php?id=439>

Дятлов В. Л. Поляризация модель неоднородного физического вакуума. Институт математики СО АН, 1998.

Зотов Л.В., Бизуар К.З., Шум С.К. О возможной взаимосвязи вращения Земли и изменений климата в последние 150 лет. Государственный астрономический институт им. Штенбергер П.К. Московский институт электроники и математики. Парижская обсерватория. <https://www.hse.ru/mirror/pubs/lib/data/access/ram/ticket/25/1496304537e2571438fc953bc80643e508c1b2c7da/ZotovPulk.pdf>

Клименко В. Глобальный климат: вчера, сегодня, завтра. Лекция, прочитанная 20 октября 2005 года.

Кокоуров В.Д. Многолетние изменения в системе Солнце – Земля. «Реконструкция и прогноз частоты засух в центре Восточно-европейской равнины по данным дендрохронологии и климатического моделирования». Промежуточный отчет. М.: 2015.

Колмакова Т.С., Григорян Н.А. Современное представление об эпигенетических механизмах наркозависимости и психических расстройств эмоциональной // Фундаментальные исследования. – 2012. – № 10-2. – С. 380-385; <https://www.fundamental-research.ru/ru/article/view?id=30653>

Кондратьевские волны: аспекты и перспективы». Волгоград, 2012. – 384 с.

Конюхов Н.И. Психокосмические энергии и Россия. – М.: 2017. – 255 с.
Конюхов Н.И. Психокосмические энергии и терроризм. М.: 2016. – 258 с. <http://bemkon.ru/Fragments/PCEnTer.pdf>

Конюхов Н.И. Психокосмические энергии: протесты, революции, рывки в развитии. – М.: 2016. – 559 с. <http://bemkon.ru/Fragments/PsychocosmEnergy.pdf>

Конюхов Н.И. Человек в вихрях эфира. – М.: 2016. – 437 с. <http://bemkon.ru/Book.aspx>

Конюхов Н.И, Архипова О.Н., Конюхова Е.Н. Интеллект руководителя: практикам и исследователям (в соавторстве). – М.: 2015. – 678 с. <http://bemkon.ru/Fragments/Book11.pdf>

Конюхов Н.И. Дыхание истории. – М., 2015. – 831 с.

Конюхов Н.И. Экономический кризис: кто виноват и что делать. М.: 2014. – 400 с.

Конюхов Н.И. Экономический кризис: Космос и люди. М.: 2014. - 230 с.

Конюхов Н.И. Мягкая сила в истории Германии: уроки 30-х годов XX века. – М.: 2014. - 313 с.

Конюхов Н.И, Архипова О.Н., Конюхова Е.Н. Психозкономика. М.: 2012. - 2-е изд. - 540 с.

Конюхов Н.И Психозкономика: глобализация, рынки, кризис. М.: 2012. – 300 с.

Космические факторы эволюции биосферы и геосферы. Междисциплинарный коллоквиум. М.: 21 – 23 мая 2014.

http://www.sai.msu.su/EAAS/rus/doc/astro_2014.pdf

Красилов В.А. Модель биосферных кризисов. Экосистемные перестройки и эволюция биосферы. Вып. 4. Москва: ПИН РАН, 2001. С. 9-16.

Кругман П. Почему экономическая наука бессильна. URL: <http://slon.ru/articles/130856/>. 09.09.09. (Оригинал статьи: Paul Krugman. How did economists get it so wrong? / The New York Times/ URL: http://www.nytimes.com/2009/09/06/magazine/06Economic-t.html?_r=1.02.09.2009).

Кузнецова С.Ю. Магнитные свойства воды // Успехи современного естествознания. – 2010. – № 10. – С. 49-51;

URL: <https://www.natural-sciences.ru/ru/article/view?id=9082>

Меркулов В.И. Электрогравитационная модель НЛО, торнадо и тропического урагана. Институт теоретической и прикладной механики СО РАН, Новосибирск. Интернет

Мирошниченко Л.И. Космические лучи - фактор эволюции биосферы. Интернет.

Нагимов З.Я., Моисеев П.А., Бартыш А.А., Рахмонов И.В., Григорьев А.А. Структура и фитомасса березовых древостоев на верхней границе леса Северного Урала. УГЛТУ – Лесной Вестник 3/28, 2008, с. 61 – 67.

Нарманский В. О планетарной природе экономических циклов 30 августа 2011 <http://kapital-rus.ru/articles/article/190212/>

Наука – XXI век Сборник материалов международной научной конференции. М.: 27 – 28 февраля 2015

Нечаева Т.Б. Основные проблемы археомагнитного датирования. <http://art-con.ru/node/3763>

Никольский Г.А. О пятом взаимодействии. http://vd2-777.narod.ru/article10/5th_interaction.htm

Никольский Г.А., Пугач А.Ф. Эксклюзивные солнечные источники силового-проникающего излучения и транзит Венеры. Труды восьмой международной конференции Естественные и антропогенные аэрозоли 2012, СПбГУ, 1-5 октября 2012 г. – СПб. Изд-во ВВМ. – 2013. — 194-214; или в работе <http://vd2-777.narod.ru/article12/reason.htm>

Никольский Г.А. «Наиболее вероятные источники вихревого микроволнового излучения на Солнце. Эффекты их воздействия на геосферы».

Сборник трудов I Межрегионального симпозиума «Экология и Космос» имени К.Я. Кондратьева, 8–9 февраля 2012, ИНЕНКО РАН, СПб, изд. СПбГУ, 2012, с. 374–387.

Никольский Г.А. (2009). Эффекты и механизмы воздействий солнечного спирального вихревого излучения на структуры вещества. // Труды VI Межд. конф. «Естественный и антропогенный аэрозоль - 2008», НИИ Физики СПбГУ, изд-во СПбГУ, с.187-194.

Никольский Г.А. Энергетика солнечного вихревого излучения и его взаимодействие с веществом. Кафедра физики атмосферы Физического ф-та СПбГУ, Санкт-Петербург, Россия. Материалы международной научной конференции. Хоста, Сочи, 25-29 августа 2009 г., с. 54

Никольский Г.А. О масштабных взаимодействиях главных физических полей. Физический ф-т С.-Петербургского университета, 03.05.2013.

Никонов А. История отможенных в контексте глобального потепления. М.: 2007. – 296 с.

Никулин И.Ф. // Циклы активности на Солнце и звездах. СПб., 2009.

Огурцов М.Г., 2007 Космогенные изотопы и их роль в современной палеофизике Солнца. Геомагнетизм и аэрономия, 2007, том 47, № 1, с. 90-98. Физико-технический институт им. А.Ф. Иоффе, С.-Петербург: <http://naukarus.com/kosmogennye-izotopy-i-ih-rol-v-sovremennoy-paleoastrofizike-solntsa>

Орлов С.А. Основы вихревой гравитации, космологии и космогонии. Доклады независимых авторов. Россия – Израиль. 2007 выпуск 6, с. 182 - 226.

Охлопков В.П. 11-летний цикл солнечной активности и конфигурации планет. МГУ, Научно-исследовательский институт ядерной физики имени Д.В. Скобельцина (НИИЯФ МГУ). ВМУ. Серия 3. Физика. Астрономия. 2014, N 3. Астрономия, астрофизика и космология) и др.).

Охлопков В.П. Гравитационное влияние планет Венеры, Земли и Юпитера на 11-летний цикл солнечной активности. МГУ. Астрономия, астрофизика и космология. Серия 3. Физика. Астрономия. 2016, N 4

Охлопков В.П. // Вестн. Моск. ун-та. Физ. Астрон. 2012. № 4.

Охлопков В.П. // Изв. РАН. Сер. физ. 2013. 77, № 5.

Охлопков В.П. // Вестн. Моск. ун-та. Физ. Астрон. 2011. № 6. С. 139.

Палеоклиматология. Красноярск, Сибирский федеральный университет, 2007, с. 26 – 27

Пономарева О.В. Роль планет и планетных групп в активности Солнца // Геофизический мониторинг и проблемы сейсмической безопасности Дальнего Востока России: в 2 томах. Труды региональной научно-

технической конференции. Том 2. Петропавловск-Камчатский. 11-17 ноября 2007 г. Петропавловск-Камчатский: ГС РАН, 2008. С. 212–216

Приходовский М.А. Анализ возможных причин влияния Юпитера на формирование солнечного цикла // Международный журнал прикладных и фундаментальных исследований. – 2016. – № 7-4. – С. 547-552

Пугач А.Ф. Торсинд – прибор новой физики. Ч.1. Описание конструкции и особенностей прибора. ЖФНН, Выпуск XX, том 3, 2014, с.

Развитие глобального и регионального климатического моделирования и оценка их будущих изменений. Министерство природных ресурсов и экологии РФ. Федеральная служба по гидрометеорологии и мониторингу окружающей среды. Отчет о НИР. Новосибирск, 2013.

Рагульская М.В. Адаптация живых организмов к действию космических факторов – проблемы и перспективы исследований. Институт земного магнетизма, ионосферы и распространения радиоволн им. Н.В. Пушкова РАН, Троицк, Москва. В кн.: Космические факторы эволюции биосферы и геосферы. Междисциплинарный коллоквиум. М.: 21 – 23 мая 2014., стр. 225 http://www.sai.msu.su/EAAS/rus/doc/astro_2014.pdf

Радиоэкологическая обстановка в регионах расположения предприятий Росатома. // Под общей редакцией И.И. Линге и И.И. Крышева. — М.: «САМ полиграфист», 2015. — 296 с.

Савельев С.В. Возникновение мозга человека. – М.: Веди, 2010

Савельев С.В. Изменчивость и гениальность. – М.: Веди, 2012.

Савельев С.В. Возникновение мозга человека. – М.: Веди, 2010.

Савельев С.В. Эмбриональная патология нервной системы. – М.: Веди, 2007.

Савельев С.В. Атлас мозга человека. – М.: Веди, 2005.

Савельев С.В. Происхождение мозга. – М.: Веди, 2005.

Савельев С.В. Церебральный сортинг. – М.: Веди, 2016 - 232 с.

Салугашвили Р. С. Дальние атмосферно-океанические связи в колебаниях климата Атлантико-Европейского региона и колебания скорости вращения Земли. Обнинск, 2013.

http://www.ifaran.ru/science/conferences/satep2012/presentations/29_05/Salugashvili.pdf

Салугашвили Р. С. Изменение температуры воздуха в Европе в период современного глобального потепления. Автореферат диссертации. Казань, 2013. <http://www.dissercat.com/content/izmeneniya-temperatury-vozdukha-v-evrope-v-period-sovremennogo-globalnogo-potepleniya#ixzz4ij2IM7qW>

Сверлова Л.И. Влияние магнитных инверсий на эволюцию органического мира. В кн.: Космос и эволюция организмов. Материалы совещания

«Космические факторы и эволюция органического мира». М.: 1974, с. 340 – 353.

Тумялис А.В. Индивидуальная частота альфа-ритма и механизмы восприятия и переживания эмоций. Диссертация... кандидата биологических наук. Новосибирск, 2014. – 135 с.

Тумялис А.В., Коренек В.В., Брак И.В., Махнев В.П., Рева Н.В., Афтанас Л.И. Индивидуальная частота альфа-ритма и механизмы восприятия и переживания положительных и отрицательных эмоций. Сибирский научно-медицинский журнал. N 4, том 30, 2010.

Хрусталева Л.И.

Эпигенетика.

<http://plantgen.com/files/2016/03/1.pdf>

Хлыстов А.И., Клиге Р.К., Сидоренков Н.С. Резонанс третьего рода в Солнечной системе. Сагитовские чтения 30 мая – 31 мая 2011 года (ГАИШ МГУ) «Современные проблемы наук о Земле и исследования солнечной системы», 2011

<http://lnfm1.sai.msu.ru/grav/russian/life/chteniya/sagit2011/Hlystov2011.pdf>

Черняев А.Ф. Орбитальные пульсации Земли. (Аспекты ньютоновской механики): Сб. ст. / – М.: МАИ, 1996. – 59 с.;

Черняев А.Ф. Что творится с погодой. – М.: Исследователь, 2007;

Черняев А. Ф. Пульсация Земли, изменение веса тел и гравитационной «постоянной». М.: Изд. А.Ф. Черняев, 2007. – 101 с.

Чижевский А.Л. Физические факторы исторического процесса. Калуга, 1-я Гостиполитография, 1924

Чижевский А.Л. Земное эхо солнечных бурь. М.: 1976

Чижевский А. Л. Земное эхо солнечных бурь. — М.: Мысль, 1973. — 352 с.

Шаубергер В. Энергия воды. - М.: Эксмо, 2007, С. 286-287.

Шполянская Н. Большой климатический спор. Интернет.

Холманский А.С. Адаптация растений к аномальным физическим факторам. <http://www.smolensk.ru/user/sgma/MMORPH/N-23-html/holmanskiy/holmanskiy.htm>.

Холманский А.С. Зависимость ресурса функциональной асимметрии мозга от внешних условий // http://www.j-asymmetry.com/Kholmansky_1_09.htm.

Холманский А.С. Метрика приземного эфира // <http://www.sciteclibrary.ru/rus/catalog/pages/7876.html>.

Холманский А.С. Самоиндукция эфира <http://filosof.net/disput/holmansky/efir.htm>.

Холманский А.С. Фрактально-резонансный принцип действия // <http://ikar.udm.ru/mis-rt.htm>.

Холманский А.С. Вихревая структура ядра и периодический закон Менделеева *Федеральный научный агроинженерный центр ВИМ*, Москва
Чернышев В.А., Гамбурцев А.Г., Бреус Т.К. Человек и три окружающих среды. Вестник Российской академии наук. 2007, том 77, N 7, с. 618 – 627.

Фергюсон Ниал Империя. Чем современный мир обязан Британии. Интернет.

Эпигенетика. Под ред. С.М. Закияна, В.В. Власова, Е.В. Дементьевой. Новосибирск: Изд-во СО РАН, 2012 г. – 592 с.

Abreu J.A., Beer J., Ferriz-Mas A. et al. // *Astron. and Astrophys.* 2012. 548. A88.

Alleman M., Doctor J. // *Plant Molecular Biology.* 2000. V. 43. P. 147 – 161.

Evgeny Ivashkin, Marina Yu. Khabarova, Victoria Melnikova, Leonid P. Nezlin, Olga Kharchenko, Elena E. Voronezhskaya, Igor Adameyko. *Serotonin Mediates Maternal Effects and Directs Developmental and Behavioral Changes in the Progeny of Snails* // *Cell Reports.* 2015. V. 12. P. 1144–1158. DOI: 10.1016/j.celrep.2015.07.022.

Greal S.I.S., Moased D. // *Science*, 2003. V. 301. P. 798-802.

http://plantgen.com/files/2016/03/_1_.pdf

Jeffrey S. Passel, Pew Hispanic Center - Washington, DC «U.S. Immigration: Numbers, Trends & Outlook»

Jere H. Jenkins, Ephraim Fischbach, John B. Buncher, John T. Gruenwald (Purdue U.), Dennis E. Krause (Wabash Coll. & Purdue U.), Joshua J. Mattes (Purdue U.) Evidence for Correlations Between Nuclear Decay Rates and Earth-Sun Distance. Aug 2008. *Astropart.Phys.* 32 (2009) 42-46
[10.1016/j.astropartphys.2009.05.004](http://dx.doi.org/10.1016/j.astropartphys.2009.05.004)

Juschki based on: Datei des Users Maulucioni: *Migraciones humanas en haplogrupos mitocondriales.PNG*

Kholmanskiy A. VORTEX STRUCTURE OF CORE AND MENDELEEV'S PERIODIC LAW Federal Research Centre Agroengineering VIM, Moscow

Nikolsky, G.A. and Pugach, A.F. (2016) Gravitational Lensing of Spiral Vortex Solar Radiation by Venus. *Open Access Library Journal*, 3: e2728.
<http://dx.doi.org/10.4236/oalib.1102728>

Konyukhov N.I. Economic crisis: cosmos and people. M.: 2015. – 220 p. - http://bemkon.ru/Fragments/Ec_crisisCosmos.pdf

Konyukhov N.I. Psychoeconomics: Globalization, Markets, Crisis. M.: 2015. – 309 p.

Konyukhov N.I. Economic crisis. Chapters from the book. – M.; Publishing Office Pero, 2015. – 240 p.

Lynn R., Vanhanen T. Intelligence and the Wealth and Poverty of Nations, 2010. (The Results of Regression Analysis of Real GDP Per Capita 1998 on IQ for 58 Countries)

New Light on the "Dark Ages": The Remarkably Tall Stature of Northern European Men during the Medieval Era Richard H. Steckel Social Science History Volume 28, Number 2, Summer 2004

Rusov V.D., et al. Solar dynamo as host power pacemaker of the Earth global climate. Department of Theoretical and Experimental Nuclear Physics, Odessa National Polytechnic University, Odessa, Ukraine State Ecological Academy for Postgraduate Education and Management, Kiev, Ukraine Institute for Nuclear Research and Nuclear Energy, BAS, Sofia, Bulgaria (Dated: 30 June 2011).

Wolff C.L., Patrone P.N. // Solar Phys. 2010

Turchin, P. 2009. Long-term population cycles in human societies. Pages 1-17 in R. S. Ostfeld and W. H. Schlesinger, editors. *The Year in Ecology and Conservation Biology*, 2009. Ann. N. Y. Acad. Sci. 1162.

Yang B, He M, Melvin TM, Zhao Y, Briffa KR (2013) Climate Control on Tree Growth at the Upper and Lower Treelines: A Case Study in the Qilian Mountains, Tibetan Plateau. PLOS ONE 8(7): e69065. <https://doi.org/10.1371/journal.pone.0069065>

<http://journals.plos.org/plosone/article?id=10.1371/journal.pone.0069065>

Интернет-ресурсы

Интернет-ресурсы научно-учебного центра Бирюч <http://biruch.efko.ru/general>

Интернет-ресурсы научного центра Бэмкон <http://bemkon.ru/>

Данные Всемирного банка <http://data.worldbank.org/indicator>

Данные ВЦИОМ <http://wciom.ru/>

Данные Левада-центра <http://www.levada.ru/>

Данные международной лаборатории всемирного времени (IERS) <https://www.iers.org/IERS/EN/Science/EarthRotation/UT1LOD.html>

<http://ether-wind.narod.ru/glava22.htm> Эфирный ветер: проблема, ошибки, задачи В. А. Ацюковский // Эфирный ветер. Сб. статей/Под ред. В. А. Ацюковского. — М.: Энергоатомиздат, 1993. — 288 с.

[http://www.e-reading.club/bookreader.php/142861/Antonov -](http://www.e-reading.club/bookreader.php/142861/Antonov_-_Efir._Russkaya_teoriya.html)

[_Efir. Russkaya teoriya.html](http://www.e-reading.club/bookreader.php/142861/Antonov_-_Efir._Russkaya_teoriya.html) Антонов В.М. Эфир. Русская теория.

<http://314159.ru/kim/aether.htm> Ким А. Механика эфира и принцип

относительности

<https://space.utema.ru/sss/>

https://traditio.wiki/files/thumb/9/9c/Atsukovsky_Ether_Earth.gif/277px-Atsukovsky_Ether_Earth.gif
<http://ru.sputniknewslv.com/infographics/20160325/1098520.html>
<https://ria.ru/infografika/20160122/1363384811.html>
<http://www.start.umd.edu/gtd/contact/>
<https://www.iers.org/IERS/EN/Science/EarthRotation/EarthRotation.html>
<http://www.alexfl.ru/vechnoe/foto/shauberger20.jpg>
https://www.start.umd.edu/gtd/images/START_GlobalTerrorismDatabase_2015TerroristAttacksConcentrationIntensityMap.jpg
<http://moidagestan.ru/blogs/37290/19290>
<http://news-rasha.ru/upload/forum/74f3494e3b635348099280aa6e65cedd.jpeg>
http://www.molsport.ru/news_date/2013/12/18/2452/
<http://www.odnako.org/blogs/krizis-vo-francii-buntuyut-fermeri-i-melkie-predprinimateli/>
<http://topwar.ru/37358-vtoroe-lico-evropy.html>
<http://www.cnbc.com/2013/12/18/us-stocks-open-mildly-higher-in-waiting-for-fed-decision.html>
<http://pravdasevera.ru/society/-5y9arvgp>
<http://www.kp.ru/daily/26314.7/3192489/> Комсомольская правда. 29 ноября 2014 г.
<http://moscoveveryday.com/posts/6412>
<http://www.areyou.ru/sun/sun.html>
<http://www.unbelievable.su/articles.php?id=439>
http://komotoz.ru/photo/images/photo_tornado/photo_tornado_02.jpg
<http://www.natgeo.ru/upload/iblock/eff/eff5b5e01847adede24f4af573c9d5ae.jpg>
http://www.regina-rau.de/F_Deutsch/F_Them_Seit/Wasser/Foto_SBerg/schaubwirbel1.gif
<http://www.ifaran.ru/science/conferences/Obukhov2013/Program/sidorenkov.pdf>
<http://sterlegrad.ru/society/81998-v-severnom-polusharii-otmecheno-rekordnoe-poteplenie.html>
http://ec.europa.eu/danmark/documents/alle_emner/juridiske/110720_eurostatrapport_integration_en.pdf
<http://imgur.com/Ln44y>
<https://wufengengineering.files.wordpress.com/2014/08/golden-spiral-galaxy3.jpg>

<https://image.jimcdn.com/app/cms/image/transf/dimension=490x1000:format=jpg/path/s629ce00ecc62daa6/image/i7b204a167dfcc475/version/1404826595/image.jpg>

<http://utmagazine.ru/uploads/images/00/16/24/2014/08/06/e93d4b.png>

<http://www.kirishi.ru/~omipron/scheme/88.jpg.jpg>

<http://spydell.livejournal.com/542554.html>

http://worldcrisis.ru/crisis/tag_wzuvbau

<http://www.golovazdorova.ru/insult/levostoronnij-ishemicheskij-insult.html>

http://www.minneapolisfed.org/community_education/teacher/calc/hist1800.cfm

CPI Calculator Information

<http://www.astronom2000.infohttp://www.smolensk.ru/user/sgma/MMORPH/N-53-html/holmansky/holmansky.htm>

<http://www.smolensk.ru/user/sgma/MMORPH/TITL.HTM>

<http://www.smolensk.ru/user/sgma/MMORPH/N-53-html/TITL-53.htm>

<http://www.smolensk.ru/user/sgma/MMORPH/N-53-html/cont.htm>

<https://newsland.com/community/3782/content/koshmar-goloda-v-tsarskoi-rossii/5883619>

<http://libb.ru/16/>

http://www.yosemite.ca.us/library/auto_tour/mariposa_grove.html

<http://zinchenko-den.livejournal.com/540005.html#cutid1>

http://polit.ru/media/archive/idea/climate_9.gif

Мысли после прочтения: отзыв рецензента

«Чутьё к основным нравственным ценностям
отпущено природой не всем в одинаковой мере»
Ф. Скотт Фицджеральд, «Великий Гетсби»

Любого человека всегда занимает вопрос – что будет? Мы вполне естественно хотим подготовиться к тому, что нас ожидает. Отсюда постоянный интерес к погоде, курсу доллара, видам на урожай, прогнозам в области экономики, Вплоть до того, как отнесётся начальник к тем или иным нашим действиям. Но любой прогноз строится на основе изучения того, что уже было, на познании тех закономерностей, которые проявляются в поведении природы, социума и отдельных людей при изменении внешних условий.

Многие вещи для нас очевидны. Мы прекрасно понимаем, что картошку под зиму не сажают, так как она неизбежно вымерзнет. Надо дожидаться весны, которая необходимо наступит в соответствии с годовым циклом. Если начальник – женщина, то в «критические дни» лучше держаться от неё подальше, так как за свой подвиг вместо прибавки к жалованию можно нарваться на «выговор с занесением». Надо выждать буквально несколько дней, и всё по работе встанет на свои места. И так – каждые 28 дней. В России пик народного гнева чаще всего приходится на август. Не каждый год, но это факт. Продолжительность существования большинства фирм в Европе и Японии составляет порядка 12-ти лет. Тоже цикл. Более крупные общности людей подчинены действию более продолжительных повторяющихся процессов. Так, для существования отдельных государств важен 72-летний цикл, который особенно наглядно проявляет своё действие в империях. И это доказано. Или взять общепризнанные экономические циклы Кондратьева. Области жизни разные, но всё в какой-то степени постоянно повторяется, возвращаясь «на круги своя», проявляя схожую реакцию на одно и то же внешнее воздействие.

Любое внешнее воздействие – это, образно говоря, сила, с постоянно изменяющейся величиной которой необходимо находиться в равновесии. Чтобы раскачать и заставить измениться «костную» материю, необходимы серьёзные воздействия. Живая же материя, обладающая незначительным по сравнению с неорганикой неравновесием и «плавающая» в воде атмосферы, рек, озёр, морей и океанов, откликается на любое, даже самое незначительное, изменение величины внешних сил. Это означает, что жизнь постоянно изменяется, приспособляясь к новым условиям.

Основным постоянно действующим фактором, с которым вынуждено считаться всё, что есть на Земле, является *изменение притяжения*. Величина притяжения зависит от положения Земли на орбите и того места, которое она занимает среди других планет солнечной системы. Когда Земля находится в афелии притяжение стабильно наименьшее, а в перигелии – наибольшее. Каждые две недели Луна пересекает орбиту Земли, что приводит к торможению и ускорению её движения и, соответственно, изменению притяжения. Земля также находится и под постоянно изменяющимся гравитационным воздействием других планет солнечной системы. Двигаясь вместе с Солнцем вокруг центра местной группы звёзд, а вместе с ним и относительно центра местного скопления звёзд, Земля изменяет эксцентриситет орбиты, направление своей оси в пространстве и угол её наклона к плоскости орбиты. Комбинация этих изменений орбиты сказывается на количестве получаемого Землёй тепла и на характере его распределения по поверхности планеты, что определяет среднюю *температуру*. Соответственно изменяется и величина притяжения.

Эти процессы сопровождаются постоянным изменением *скорости вращения Земли*, которая является надёжно измеряемым и в этом смысле наглядным показателем. Но важна не скорость сама по себе, а её изменение, то есть ускорение. Любое ускорение – это прибавка в массе и, соответственно, величине действующего притяжения. Такие изменения этого важнейшего для всего живого фактора происходят непрерывно и зависят от положения Земли относительно Солнца и планет солнечной системы. Со всеми этими космическими объектами Земля уравнивается, изменяя

свою орбиту, то есть расстояние до Солнца, и скорость своего перемещения. Можно наблюдать и за тем, и за другим, и за третьим. Это – величины, связанные между собой однозначными зависимостями. Но ни та, ни другая, ни третья не является действующим силой. Подчиняющим себе фактором является в первую очередь притяжение Земли. Именно с ним, как с внешней силой, вынуждено уравниваться всё живое через своё постоянное изменение.

Другими эмпирически установленными факторами, оказывающими воздействие на природу и общество являются: *интенсивность солнечного ветра*, то есть потока в основном электронов, протонов и альфа-частиц, непрерывно извергаемых Солнцем; связанные с солнечной активностью геомагнитные возмущения, то есть *изменение напряжённости магнитного поля Земли* и дрейф её магнитных полюсов; *изменение напряжённости магнитного поля Солнца* и периодическая смена полярности её полюсов; *напряжённость магнитных полей планет-гигантов*; неоднородности самого пространства, по которому перемещается наша планета; а также интенсивность *галактических космических лучей*, прорывающихся сквозь атмосферу, и даже потоки энергии, накрывающие Землю после *взрывов сверхновых*.

Все эти внешние для нас воздействия имеют величину, которая может быть измерена, их интенсивность носит циклический характер, а жизнь на Земле в итоге сталкивается с некой результирующей их суммарного действия. Продолжительность циклов варьируется от стабильного по частоте микроволнового излучения, присутствующего в каждой точке пространства (так называемое «реликтовое излучение»), всем хорошо понятных суточного, 28-суточного лунного и годового, наблюдаемых 12-летних юпитерианских и 11-12-летних солнечной активности до многотысячелетних, точная длительность и «природа» которых нам пока толком неясна. Но в среднем каждые 2160 лет происходит смена «космических эпох», которые следуют одна за другой и повторяются примерно через 25920 лет – так называемый год Сварога у славян или великий греческих год, в существовании которого не сомневался Платон.

На понимание очень медленных процессов с циклом в десятки тысяч лет, которые очевидно доминируют над всеми остальными, мы пока серьёзно не замахиваемся. А они есть. Это так называемые циклы Миланковича, продолжительностью 26, 41 и 96 тыс. лет, существование которых подтверждено в ретроспективе до 800 тыс. лет изучением кернов антарктического льда. Но «физика» циклических изменений, неизбежно происходящих в масштабе тысячелетий, столетий, десятилетий и их воздействие на природу и общество приобретают в нашем сознании достаточно чёткие очертания. Уже нет необходимости быть ясновидящим, чтобы почувствовать происходящие изменения. Для того, чтобы всё это включить в своё сознание, достаточно согласиться с уже накопленными объективными научными данными.

Осознание того факта, что мы зависим от внешних воздействий, понимание их цикличности и влияния на экономику, политику, познавательную и эмоциональную активность людей, позволяет формировать прогнозы и выводит планирование на качественно иной уровень.

Например, выборы, референдумы, принятие программ перспективного развития и серьёзные изменения законодательства, что определяет то, как страна будет жить в ближайшие годы, в России целесообразно планировать на периоды более высокого притяжения, величина которого естественным образом уравновешивает лишнее движение, постоянно циркулирующее внутри каждого человека. Для нас это январь в год спокойного Солнца. В таких условиях в своей массе люди будут более осознанно, обдуманно и ответственно подходить к своему волеизъявлению, у кандидатов-популистов шансов будет мало, а органы управления смогут разрабатывать документы, не сильно расходящиеся с реальностями.

И наоборот, реализацию масштабных проектов следует планировать на годы высокой солнечной активности, ориентируя людей на рывок в технологических разработках, строительстве сложных объектов, прокладке новых дорог, освоении новых земель, месторождений, то есть всего, что требует высокой умственной и физической активности человека. В годы спокойного

Солнца реализация таких начинаний будет скорее идти через пень-колоду, с отставаниями. Никакой мистики – обычная физиология человека. В годы высокой солнечной активности ему проще, легче, так как внутри бурлит лишнее движение, которое ищет выход. Если такой выход заранее не готовить, то начнутся всплески недовольства, бунты, революции, войны, то есть события, отбрасывающие назад, заставляющие потом тратить долгие годы, ресурсы и силы для восстановления уже имевшегося.

Величина внешнего воздействия изменяется – должны изменяться и мы. Но если скорость большая, то можем и не успевать. Отсюда проблемы с эмоциями, захлёстывающими огромные количества людей, которые в результате становятся, образно говоря, менее разумными. В таком состоянии человек способен совершать поступки, невозможные в спокойной внешней обстановке. Не все, конечно, но число таких существенно возрастает, и поэтому надо готовиться к такого рода массовым «приступам пассионарности» и «канализировать» возрастающую активность людей на созидательные цели.

На что надо обратить внимание. В рамках тех воздействий, которые способна выдержать органика, важны не столько абсолютные величины, сколько направление (рост или уменьшение) и вариации скорости, с которой происходят изменения, то есть ускорения. Наиболее значительные изменения в природе и обществе происходят когда меняется знак ускорения: рост внешнего воздействия переходит в спад или наоборот. Организм мгновенно перестроиться не может, требуется время для адаптации к новым условиям. До этого момента в теле человека циркулирует лишнее, то есть не уравновешенное движение. Это движение может «сбрасываться» через перемещение (физическая активность) или неуровновешенное поведение (всплеск неконтролируемых сознанием эмоций). Отсюда – в такие периоды отмечается рост убийств, самоубийств, психических отклонений и потребления алкоголя. В этих точках бифуркации «вздрагивают» даже фондовые рынки, следуя за зашкаливающей гиперактивностью, неизбежно захватывающей их участников.

Но природа, её биота, животные и человек, разные нации, государства и их экономики по разному реагируют на одни и те же пики и направления изменения внешних воздействий. Находясь под одним и тем же воздействием одни расцветают, а другие, наоборот, увядают. Одни деревья ускоряют свой рост, а другие его замедляют, высокие урожаи в одних странах стойко сопровождаются низкими в других. В строгом соответствии с одним и тем же внешним воздействием рывки экономического развития одной группы стран сопровождаются рецессией в других. Как говорится: что русскому хорошо, то немцу смерть.

Полярная реакция отмечается даже среди особей внутри одного вида животных, что позволяет ему не только сохранять свою жизнеспособность, но и успешно развиваться в разных «космических» условиях. У человека такие «полярности» проявляются в разнообразии сосуществующих психотипов: предметники и общественники, резонаторы и пострезонаторы, холерики и меланхолики, с огромной палитрой других психотипов, находящихся между этими крайностями. В одни «космические периоды» люди с активной левой половиной головного мозга получают фору в развитии по сравнению с правополушарными. В такие времена общественные ценности смещаются в сторону материального, сиюминутного, в сторону денег. В другие – «фартит» правополушарным, и в своей массе люди начинают в большей степени ориентировать на духовные, вечные ценности, важнейшим приоритетом в обществе становится справедливость. Если не принимать во внимание такую «поголовную» смену внутренних ориентиров, что сейчас уже можно прогнозировать, то люди перестанут подчиняться и управление будет потеряно.

Как можно вести себя в рамках такой жёсткой и навязанной нам извне парадигме: когда одним становится легче, то другим обязательно труднее?

Став сильным, можно помочь слабому, как, например, в свои годы делал Советский Союз даже, как говорят сейчас, в ущерб самому себе. Но можно использовать своё преимущество и для подчинения своей воле объективно ослабевшего, чем отличилась развитые страны Запада. Если первое – по справедливости, то по-

каковски второе? Можно стремиться поднять себя до уровня могучего соседа, восприняв ситуацию как вызов, на который надо ответить и стать в итоге сильнее, но можно под него и лечь. Оба сценария в итоге выводят на равновесие, но первое – на новом, более высоком уровне развития, а второе – с неизбежной деградацией.

Провидцы, как и выдающиеся учёные, – люди с небольшим внутренним неравновесием, которые способны своим сознанием двигаться в строгом соответствии с изменениями реальности, цикличность которых у всех нас запечатлена в хитросплетениях ДНК. Отсюда и прогноз развития, то есть единственно возможное изменение, сохраняющее то, что есть, в равновесии с циклически изменяющейся реальностью. Однако, если на всю природу, на её однозначную реакцию на внешние воздействия человек повлиять не способен, то в своём сознании он, опираясь на свою свободу воли, может двигаться практически в любом направлении. Поэтому всё, что связано с деятельностью человека, все продукты его интеллектуальных усилий в духовной области, могут и не соответствовать требованиям реальности. А это не только наука, литература и искусство, это и экономика, и политика, и государственный строй, и законы, которым вынуждены подчиняться люди. По факту эта субъективная реальность может изменяться, подчиняясь каким-то своим принципам, которые не соответствуют динамике реальности объективной. Возникает гэп, который со временем только увеличивается и в итоге становится столь значительным, что наши творения распадаются, не выдержав натиска движения «Космоса». Законы перестают работать, люди устают от не приносящего ожидаемых плодов труда, верхи не могут – низы не хотят, неумолимо наступает кризис, сметающий всё, что не соответствует реалиям.

Но пока кризис не наступил, надёжно прогнозировать в таких условиях, «рулить» может только тот, кто располагает собственными инструментами воздействия. Раньше это была в основном военная сила, сейчас это в целом деньги: «я тебе плачу – я тебя танцую». Не зная, что там решили «денежные мешки», что-то прогнозировать невозможно. Вместо того, чтобы «дрейфовать», под-

чиняясь воле «Космоса», то есть изменяться в строгом соответствии с его воздействиями и тем самым «не выпадать» из реальности, они намеренно создают что-то весьма с ним неуравновешенное и неизбежно возникающее движение к равновесию «конвертируют» в свои сверхприбыли. В результате богатые становятся богаче, а бедные беднее, так как в своей массе люди вынуждены прилагать большие усилия лишь для того, чтобы выжить, находясь под прессом лишнего движения, циркулирующего внутри творений, умышленно искажённых внутренними неравновесиями. Выживаем, вместо того, чтобы жить и развиваться.

Начало важным и неотвратимым экономическим и социально-политическим изменениям даёт изменение напряжённости магнитного поля Солнца, за которым следует изменение средней температуры, а потом и скорости вращения Земли. Эта скорость является «зримым», хорошо измеряемым показателем изменения величины притяжения Земли, в равновесии с которым находится всё живое и неживое, вся биота и человек в том числе. Циклически реагирует всё, что мы способны измерять и наблюдать: ширина годичных колец деревьев, количество радиоактивных изотопов, уровень мирового океана, тектоническая активность и вулканическая деятельность, интенсивность исторических процессов, темпы роста ВВП, показатели фондовых рынков, урожайность зерновых, частота ЭЭГ и ЭКГ человека, заболеваемость, спортивные рекорды и даже террористическая активность.

Зависимости существуют объективно, всё поддаётся прогнозированию и поэтому мы можем быть крепки не только задним умом. Дело «за малым» – вникнуть в эту проблематику и преломить её к своей предметной области. Появляется возможность создания своего рода научно обоснованной системы раннего предупреждения о неотвратимо наступающих изменениях реальности, выйти за пределы которой нам не дано. С ней мы можем только мириться. Но реагировать можно не только пост-фактум, понеся при этом серьёзный урон или бесполезно растратив силы, но готовиться загодя, примерно представляя – что именно несёт нам день грядущий.

Профессор В. Остапов

Мысли от Н. Моностана

Это для тех немногих, кто дочитал книгу до конца. Это как награда за проделанный труд души.

Научное исследование начинается на базе известного. Его результаты – основа для дальнейшего движения к истине. В этом могут помочь мысли Н. Моностана.

«Срабатывает закон обращения энергий, и подавленное расцвело в той степени, в коей было подавлено».

«Исполняется некий закон: то, что устало, должно восстановить силы отдыхом».

«Периоды отдыха обязательны, ибо в это время — неважно, спите вы или бодрствуете, думая лишь поверхностно, о пустяках, — происходит восстановление энергетических связей, которые ослабли или разорваны были в период интенсивного думания».

«Мироздание действует по законам... самоорганизовавшейся энергетической субстанции».

«Модель некоего устойчивого энергетического образования влечёт к себе именно те сущности, кои ещё не обладают подобной устойчивостью».

«От простого к сложному, от антиэнергии — к энергии. Происходит волнующий момент обращения одного процесса в противоположный».

«Потому и существует Мироздание, что любое энергетическое образование — от мельчайшего до грандиознейшего — имеет в себе эти сосуществующие противоположные начала, кои «включаются» в зависимости от необходимости. Любая часть Мироздания — то, что может стать собственной противоположностью. И

этот факт — основа Вечности, Бесконечности, Неиссякания жизни».

«Определённость каждого состояния суть потенция состояния прямо противоположного».

Творческая мука: «если поиск чрезмерно продолжителен, значит, в творце не хватает энергии для соединения тех элементов, кои составить способны некое гармоничное сочетание их. Это отсутствие энергии может быть обусловлено различными причинами... Нет в новом создании нужной дозы Света — а стало быть, основы излучения вовне. Такое создание нацелено на поглощение энергии жизни, иначе оно обречено. Этим поглощением оно и занимается».

«Лишь из энергии, которая в вас заключена, вы можете создать нужную вам мыслеформу, и чем более вы вложите в неё энергии души своей, тем быстрее она воплотится. Энергетический потенциал мыслеформы должен быть достаточным для её воплощения».

«Истина в том, что Мировое пространство исполнено энергий замечательных и чёрных. Одни могут лучами своими дать жизнь, другие — убить. И эти тёмные энергии смертоносные всё же сами по себе — узловые энергии Бытия, ибо умение убивать говорит об их существовании».

«Переход материи в энергию и наоборот — это удивительное свойство вещества Вселенной, позволяющее делать возможным любые преобразования в нём. Вещество это удивительно: неподвижно и мгновенно исчезающе, оно движется и не движется, оно незлое и злое. Это Мироздание, наполненное энергиями мысленными, начинает преобразовывать энергии и материю в нужные образования по некому приказу...»

«Но на усилия душевные люди не хотели тратить свою энергию, нужную им для жизни. Мир лёгких удовольствий дал им ощущение мнимого счастья, а мнимости в душе искажают дух, то есть личность человеческую».

«Небо — это свет. Оно существует, а всё, что существует, — это свет, материализовавшийся или нет. Свет — это энергии, а то, что вы назвали светом, это лишь проявленная энергия, видимая глазу...».

«Молитва будет смыслом существования нового человечества, ибо молитва — это концентрация энергии, дающей жизнь небесным созданиям».

“Без энергий, коих в Мироздании неисчислимо множество, не было бы ничего. А ведь огонь — это энергия».

«Человек питается энергией той земли, где он родился, и его излучение сходно с энергией его земли, они умеют сливаться в одну. Потому так привязан человек к родному краю. А когда человек отрывается от родной земли, он нарушает созданную... энергетическую оболочку Земли».

«...энергия душевного порыва всегда сильнее энергии стихийной».

«Эти усилия необходимы миру незримому, ибо энергии умственные — источник нашей жизни».

«В Мироздании действуют некие потоки энергий, кои продолжительность имеют строго определённую. И вот это размеренное движение и пытается выразить поэзия, хотя сами творцы могут и не осознавать того, что заставляет их не прозаические, но поэтические образы создавать и соблюдать некие законы формы».

«Рассматривая явления с точки зрения необходимости Бытия, вы встанете на самую высокую вершину, с которой открывается вид на всё Мироздание. Необходимость ему означает органичное встраивание в непрерывное видоизменение энергетических потоков Мироздания».

«Энергия воплощена в некой материи, а та жива благодаря воздействию на неё энергий извне. Но воплощённое — это не значит исчезнувшее из мира энергий. Плоть, материя — это лишь

временное состояние энергии, ибо, умирая, существо распадается на те импульсы, из которых было сотворено.

Зачем же нужно сие временное состояние энергии — материализация?

Чтобы энергия некоторое время не исчезала, а была сохранена в Мироздании, ибо энергетические импульсы в виде незримом довольно уязвимы и подвергаются воздействиям разрушительных сил Мироздания».

«...энергии вообще свойственно затухать, ослабляться, исчезать, когда к источнику её каким-то образом не возвращается отданный заряд. Если только излучать приходится, то в конце концов ослабляется и исчезает сам источник».

«Человек — не только биологическое существо, это и некий самонастраивающийся инструмент, способный идущие извне потоки низкочастотной энергии перевести в высокочастотные импульсы. Для этого ему нужно произвести в себе необходимые настройки. Высокая частота отличается от низкой длиной волны. И именно человек способен изменить длину волны волевым усилием».

«Мозг — столь тонкий аппарат, что изучение его не скоро будет закончено, ибо загадки его для вас неисчерпаемы. Это инструмент взаимодействия с тонкими энергиями..., и по-другому его нельзя охарактеризовать».

«Если есть в тебе творческий дар, который может стать полезным для других, отдавай это, и как можно больше. Не слушай мелких и дрянных людей, что нужно беречься, растрачивая себя понемножку. Это трусливое решение. Отдающие большою мерой получают дар ещё более могучий. Так устроено всё во Вселенной.»

«Помните о том, что, совершая любой поступок, вы *своими силами* изменяете окружающий и поглощающий вас энергетический слой — историю. И то, что всякий поступок приобретает в Мироздании значение причины его гибели или процветания...»

«любое энергетическое образование изменяется таким образом, чтобы сохранить в себе жизнь.

Такие изменения в человеческой среде вам известны, ибо вы часто видите людей, приспосабливающих к условиям жизни: они способны поступиться даже принципами, лишь бы не пострадало тело. Но в незримом мире энергетических взаимодействий такие изменения имеют иное основание: там нет подобного испуга, потому все изменения происходят с целью сохранить себя как уникальное образование и обрести дополнительные импульсы для такого сохранения.

Разумное образование тщательно отбирает необходимые ему импульсы, которые усилят его энергетически, то есть увеличат заряд, но при этом не исказят сути. То есть изменения происходят на количественном, а не на качественном уровне (если приблизиться к вашему пониманию количества и качества).

Говоря о самосовершенствовании каждого энергетического образования, нужно сказать, что же называется его совершенством. *Это пик духовных возможностей, соответствующий определённому энергетическому заряду.*

Представьте себе вот что: некое количество воды в двух прозрачных сосудах. Но один подняли вверх, и он осветился солнцем, а другой убрали в холод, и вода замёрзла.

Вода в первом сосуде увеличила энергетический потенциал, не переставая быть водой, и обрела ещё свойство знать нечто о солнце, ибо вобрала в себя не только энергию солнечного света, но и некое знание о нём.

Вода во втором сосуде (которая останется водой при размораживании) не обрела ничего из той среды, в которую попала, ибо лёд не улавливает информацию, а лишь хранит её. Только жидкая вода обладает этим свойством — улавливать энергию как некие образы, как некое знание. Потому вода в первом сосуде «усовершенствовалась», если под этим словом подразумевать увеличение не только энергетического заряда, но и объёма знаний, то есть

раздвигание границ образного мышления. А во втором сосуде вода не обрела ничего нового, хотя и попала в иную среду и претерпела временное изменение.

На этом простом примере Я старался показать, как некие изменения не всегда приводят к совершенствованию. Хорошо, если сохранишься энергетически, но во многих случаях происходит и умаление — вплоть до исчезновения, то есть до перехода в сферу противоположных значений.

Но к совершенству стремится любое «положительное» образование. Это принцип жизни, это основа, на которой утверждено само Бытие. Не только сохранение уже существующего, но и увеличение «физического» энергетического заряда. Не только сохранение духовных свойств, но и усиление сих возможностей — а стало быть, улучшение «качества» самого этого образования, если рассматривать образование как носитель свойств, кои в результате изменений становятся более «могучими».

(Равно как и «отрицательные» волновые образования стремятся к увеличению своего отрицательного потенциала, то есть к своего рода совершенству, но с противоположным знаком.)»

«...природа — то, что позволяет соблюдать баланс между внешними и внутренними силами, или энергетическими потоками, воздействующими на планету». «...природа планеты — это замкнутая система взаимодействия энергетических потоков с заданными свойствами, отчасти проявленная в виде материи»

Из «Что будет, если человек посмотрит на себя как на часть энергетических потоков Мироздания? В его картине мира добавятся пазлы, которых давно не доставало»:

«Незнание столь соблазнительно и оттого, что делает мир совершенно определённым, заключённым в границы уже существующих — крайне, принципиально ограниченных — взглядов. Хотя незнание не считает себя таковым, напротив: оно себя провозглашает знанием. В действительности же являет собою противоположность познанию — процессу, а не его неколебимому итогу. Не-

подвижность противостоит динамике, развитию, движению вглубь и ввысь. Душевный покой подобных людей утверждён на незнании — и надо сказать, что спокойный глупец лучше беспокойного, ибо и таких великое множество. А вот покой мудреца основан на полном отрицании неподвижности. Истина всегда вызывает некую тревогу: человек понимать начинает, что любая очевидность отнюдь не очевидна. Зыбкость и есть Истина — вот противоречие, с которого начинается восхождение души. Точнее сказать, оно первым шагом своим имеет убеждённость, что изменяющееся Мироздание не может быть познано окончательно, ибо и человеческое сознание и Мироздание постоянно меняются».

«Познать себя людям необыкновенно трудно, ибо не знают, что возникающие в них ощущения не только их: они часть энергообмена Мироздания. И бодрость и усталость — это воздействие на человека извне. Мы испытываем упадок или подъём сил, который зависит от целого спектра наших излучений, вступающих во взаимодействие с окружающими нас чужими излучениями. Взгляд на себя как на энергоёмкое существо, способное излучать вовне, открывает человеку возможность верно взглянуть и на всё, что вокруг. Ибо человек — одно из множества, действующего по единому принципу. А поняв этот принцип, распространим его и на Тех, Кто много сложнее нас. И тогда Истина, не имеющая границ, станет целью нашего существования, которое суть поиски её и приближение к ней — в том состоянии, которое изменяется от бытия внеземного к бытию земному и обратно».

<http://monoston.ru/miroustrojstvo/161-samopoznaniye.html>

